TEKKEN GIRLS ON A DÉSHABILLÉ LES VRAIES !!! P.68

MAXIMAL

NOUVELLE FORMULE !
+ d'infos
+ de photos
+ de filles

» TENTATION

Shanice

Dans sa baignoire
Dans son lit
Toute nue P.78

» UPGRADE

16 PAGES POUR

mieux se raser
mieux se fringuer
mieux rouler
et mieux b...

ZÉRO CENSURE

» Mélissa Theuriau déblogue
» Brice pas à Nice
» La femme foufoune
12 pages d'infos choc

» EXCLUSIF

Eva Longoria

comme ses voisins ne l'ont jamais vue !

NOVEMBRE 2006

OPERA

Quand Cabasse miniaturise, ça reste grand !

EOLE
SYSTEM

LE NOUVEAU SYSTÈME 5.1 DE CABASSE

Le système Eole a été développé et conçu pour écouter la musique en stéréo, mais également pour profiter des sensations et des émotions du home-cinéma en qualité Cabasse.

Le système Eole, a été décliné en trois finitions : noire laquée, blanche et gris silver. Ce choix de couleurs, associé à la forme ronde, douce et originale de ses satellites permet au système de s'harmoniser au mieux avec tous les écrans du marché et à toutes les décorations intérieures.

Équipé du nouveau haut-parleur coaxial deux voies et de son caisson de grave miniaturisé, le Système Eole répond à des critères de performances dignes d'un géant.

Cabasse

Liste des revendeurs sur www.cabasse.com

SOMMAIRE

42 **STORE**
Daniel Craig, le nouveau Bond, va-t-il tout flinguer ?

74 **QUE VIVA MARADONA**
Coké jusqu'à l'os il y a deux ans, il revient de l'enfer.

68 **CHARME**
Les Tekken'girls existent, on les a désapées !

64 **DRUG TEST**
Maximal va boire un coup au milieu des cartels colombiens.

84 **TATTOO ZONZON**
Montre-moi donc ton tatouage, je te dirai quel taulard tu es.

142

EVA LONGORIA

Elle n'a pas du tout le look d'une femme au foyer. Et dans cette tenue, l'imaginer exécuter quelques travaux ménagers relève du pur fantasme…

PLUS !

94 **Test**
Elles sont cinq, laquelle des Desperate Housewises est faite pour vous ?

96 **L'employé du mois**
Yvan Le Bolloc'h collectionne les petits boulots. Pause café entre deux prises.

98 ***Maximal Girl***
Maximal est allé prendre son bain avec Shanice, la tentation était irrésistible…

SOMMAIRE

14 **BAZAR**
Certains Anglais n'hésitent pas à peindre des éléphants…

26 **ZÉRO CENSURE**
On a retrouvé les enfants de Steve Austin et Super Jamie !

36
ÉCHANGE STANDARD
Maxima! réinvente le commerce équitable et fait le tour du monde des filles canon. Trois pays nous ont confié leur représentante.

116 **GROOMING**
Marre de ressembler à un porc-épic ? Suivez Chewi.

30 **MOTEUR**
Tesla invente le roadster à piles et la frime écologique.

112 **MODE**
Firetrap : on peut être biker et soigner son look !

PLUS !

8 Hot spot
Des interrogations, des affirmations et même des vérités définitives. En clair, vous voyez quelques chose ? Dites-le nous !

118 Questions Q
Un truc qui vous turlu-pine ? Oksana vous remet le barreau-mètre au beau fixe.

122 C'est votre genre…
… Alena Seredova ? *Maxima!* vous donne les clés pour aller droit au but avec elle.

2K SPORTS

Who's got next?*

NOUVELLE GÉNÉRATION. NOUVELLE ATTITUDE. BIENVENUE SUR LE COURT SUPRÊME. MAINTENANT, IMPOSE TON JEU.

SIGNATURE STYLE *Retrouve le style unique de chaque joueur fidèle à la réalité.*

JEU EN LIGNE 2K SPORTS *Prépare-toi à des face à face intensifs en jouant au mode en ligne nouvelle génération.*

STREET MODE *Incarne des stars telles que Phife Dawg (A Tribe Called Quest), Quest Love (The Roots), Common, Dan the Automator et bien d'autres encore.*

SHOT STICK PRO *Grace à l'amélioration du contrôle analogique, ton shoot n'aura jamais été aussi précis et intuitif*

JEU AU POSTE ISOLÉ *Prend un défenseur en 1 contre 1 et impose ton jeu : Drop steps, feintes de la tête, sky hoops...*

2K SPORTS **NBA 2K7** #1 RATED NBA GAME

3+ www.pegi.info

PLAYSTATION 3 · XBOX · XBOX 360. · XBOX LIVE · NBA.COM

2K sports présente

LES MEILLEURS JOUEURS DE LA NHL

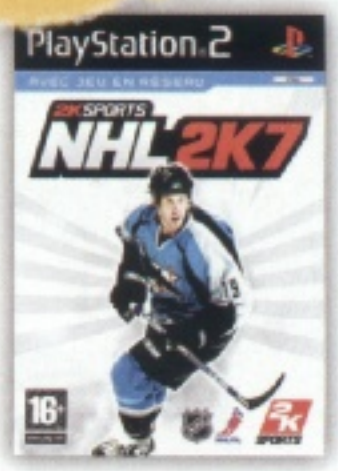

This title has not been concept approved by Sony Computer Entertainment America

© 2006 Take-Two Interactive Software and its subsidiaries. All rights reserved. 2K Sports, the 2K Sports logo, and Take-Two Interactive Software are all trademarks and/or registered trademarks of Take-Two Interactive Software, Inc. The NBA and individual NBA member team identifications used on or in this product are trademarks, copyrighted designs and other forms of intellectual property of NBA Properties, Inc. and the respective NBA member teams and may not be used, in whole or in part, without the prior written consent of NBA Properties, Inc. © 2006 NBA Properties, Inc. All rights reserved. Microsoft, Xbox, Xbox 360, Xbox Live, the Xbox logos, and the Xbox Live logo are either registered trademarks or trademarks of Microsoft Corporation in the U.S. and/or other countries. «PlayStation» and the «PS» Family logo are registered trademarks of Sony Computer Entertainment Inc.

*Qui est le prochain? **Selon le classement établi par GameRanking, comm 2005-2006 sur les simulations NBA

Développé par Kush Games. © 2006 Take-Two Interactive Software et ses filiales. Tous droits réservés. 2K Sports, le logo 2K Sports et Take-Two Interactive Software sont des marques commerciales et/ou déposées de Take-Two Interactive Software. NHL et le logo NHL Shield sont des marques déposées de la National Hockey League. Tous les logos et marques NHL et les logos et les marques des différentes équipes représentés ici sont la propriété de la NHL et de leurs équipes respectives et ne peuvent être reproduits sans le consentement préalable signifié par écrit de NHL Enterprises, L.P. © 2006. Tous droits réservés. © PRINTA. NHL 2K7 est un produit sous licence officielle de la PRINTA. PRINTA, National Hockey League Players' Association et le logo PRINTA

MAXIMAL Résurrection

Mercredi 13 septembre 2006 – Marseille, gare Saint-Charles. L'ordre ne donnait pas dans le détail : « MAXIMAL *doit ressortir !* » Le temps de comprendre que je disposais de trois semaines pour mener à bien cette opération, me voici dans le bureau de M. pour un dernier brief : « MAXIMAL *n'est pas n'importe quel magazine. Il est LE magazine le plus fun et le plus sexy de la planète et une référence pour les jeunes dans plus de 30 pays du monde entier. Mais, en France,* MAXIMAL *a disparu depuis la rentrée. Il faut donc le retrouver. Notre seul indice, c'est qu'il est en train de crever quelque part dans le fin fond de la banlieue parisienne…* » Une fois *MAXIMAL* localisé, il a fallu organiser son évacuation pour le faire sortir clandestinement de Paris, discrètement dissimulé dans le double-fond d'un réfrigérateur à chemises (si, si, ça existe !), direction Marseille.

Quelque 17 565 290 477 coups de fil/articles/photos/escaliers/kilomètres/apéros/litres de rosé/nuits blanches/sommaires/titres/bouteilles de Volvic/cafés/carpaccio/retours dans la nuit noire/réveils en face du château d'If, la mission est donc réussie : *MAXIMAL* est prêt. Et pas n'importe quel *MAXIMAL*. Pour qu'il récupère au mieux de sa captivité, c'est dans la cité phocéenne qu'on a dû lui faire subir un vrai traitement de choc. Mais le résultat est là, et il est parlant. Le soleil du grand Sud, y'a que ça de vrai !

Belkacem BAHLOULI

Mettez vos fringues dans cette armoire séchante-repassante inox deguisée en frigo : elle se charge du reste ! 2 100 euros www.brandt.com

ÉPILOGUE

Le plus difficile ? Rester de marbre devant les *Maximal Girls* qui ont défilé sous nos yeux. Inutile de vous parler du vrai bonheur d'être le berger de ces brebis. Si l'une s'est arrêtée à la remière boulangerie, les autres figurent ici à des emplacements de choix. Tout est là, tournez donc la page…

[ÇA BOUGE CHEZ *MAXIMAL*]

Nombre de fois où le chef des infos s'est fait gauler avec sa Corona au bureau	14
Nombre de nanas emballées sur Meetic par le même chef des infos (hors bouclage !)	24
Nombre d'enfants nés pendant le bouclage	2
Nombre de candidats au poste de chef de rubrique blagues	6 dont un DA
Nombre de coups de téléphone passés à Tony Parker pour savoir s'il est encore avec Eva Longoria	0

EN COUVERTURE EVA LONGORIA

Stylisme, Karen Shapiro ; **concept,** Walter Barnett (opusreps.com) ; **coiffure,** Frankie Payne pour Privé et Luxe ; **make-up,** Elan Bongiorno pour Enjoué Beauté (celestinesgency.com)

[OURS]

Rédaction : 54, rue de Rome 13 001 Marseille Tél. : 04 96 11 22 25.

Directeur de la rédaction : Patrick Guérinet - patguerinet@1633sa.fr
Rédacteur en chef : Belkacem Bahlouli - belkacem@1633sa.fr
Directeur artistique : Olivier Dubernet - odubernet@1633sa.fr
Chef des infos : Sandro Regueg - sreguieg@1633sa.fr
Maquettistes : Fabien Bureau, Florence Magnier.
Secrétaire de rédaction (France) : Claudie Vallos - cvallos@1633sa.fr
Secrétaire de rédaction (Angleterre) : Simon Clays
Ont participé à ce numéro : Arnaud Babion-Collet, Philippe Elby, Julien Gaisne, Thomas Gallerand, Sacha Kéchichian, Michel Morin, Nadège Montadert, Harry Underwood, François Valner, Owen Wilbury et plein d'autres qui n'ont pas écrit mais ont fait tellement plus.

Service photo : 04 96 11 28 86.
Florence Toranelli - ftoranelli@1633sa.fr

Fabrication : 01 44 39 78 31.
Gilles Tarral - gtarral@1633sa.fr
Florence Ricol - fricol@1633sa.fr

Administration gestion :
01 44 39 78 20.
73, rue Claude-Bernard 75 005 Paris.
Directeur administratif et financier : Dominique Rol.

Service des ventes : 04 96 11 27 17.
X-Média Conseil - Pauline de Francony
Fax : 04 96 11 27 19.
pauline.de.francony@x-media.fr

Publicité :
MAXIMAL est régi par PROFIL 18/30
134 bis, rue du Point du Jour
92100 Boulogne.
Tél. : 01 46 94 84 24.
Fax : 01 46 94 01 11.
Directeur Commercial : Thierry Remond - tremond@profil-1830.com
Directrice de clientèle : Christelle Robert - crobert@profil-1830.com
Chef d'exécution : Elisabeth Girouard - egirouard@profil-1830.com
Chef de fabrication : Fabrice Calzi - fcalzi@profil-1830.com

Abonnements : 01 44 84 85 04.
MAXIMAL-DIP
18-24, quai de la Marne,
75 164 Paris Cedex 19

Directeur de la publication :
Michel Birnbaum
©2006 LME/1633

[MAXIM WORLWIDE]

International Licensing Director **Richard Bean**
+44 (0) 20 7907 6136
International Licensing Manager **Tracy Erb**
+44 (0) 20 7907 6138
International Manager **Simon Clays**
+44 (0) 20 7907 6135
Maxim Asia Publisher **Steve Keeney**
+852 2565 2563

RÉDACTEURS EN CHEF
Argentine **Felipe Vinals**
+54 11 4000 8300 333
Belgique **Bart van Heeschvelde**
+32 320 20 157
Bulgarie **Ivailo Tsvetkov**
+35 92 870 49 81
Chine **Derek Yu**
+86 10 8529 9788 801
République Tchèque **Pavel Vondracek**
+42 (0) 233 023 888
Mexique **Paco Cuevas**
+52 55 5261 2787
Allemagne **Florian Boitin**
+49 8969 749 271
Grèce **Kostas Viamakis**
+30 210 270 5190
Pays-Bas **Hans Van Alphen**
+31 20 751 8606
Hong Kong **Jimmie Poon**
+85 22 565 2565
Inde **Anup Kuty**
+91 11 5168 2874
Indonésie **Erik Lebang**
+62 21 5793 0407
Italie **Alberto Solenghi**
+39 02 890 788 42
Philippines **Vanni de Sequera**
+63 237 113 64
Portugal **Domingos Amaral**
+35 121 434 9121
Roumanie **Dragos Vasile**
+40 742 204 056
Russie **Alexander Malenkov**
+74 95 204 16 88
Serbie **Darko Stanicic**
+381 11 361 2942
Singapour **Dylan Tan**
+65 6319 6062
Corée du Sud **Duncan Park**
+82 2 3424 2745
Thaïlande **Dom Chotivanich**
+66 2 669 8573
Ukraine **Alexander Malenkov**
+74 95 204 16 88
UK **Derek Harbinson**
+44 20 7907 6429
USA **Jimmy Jellinek**
+1 212 302 3822
US Hispanique **Karl Troller**
+1 305 871 6400

MAXIMAL est une publication éditée par 1633, SA au capital de 38 280 euros. RCS Paris B-401-844-865. Siège social : 73, rue Claude-Bernard, 75005 Paris. Rédaction : 54, rue de Rome, 13001 Marseille. Tél. : 04 96 11 22 25. Administration et publicité : 73, rue Claude-Bernard, 75005 Paris. Tél. : 01 44 39 78 20. Dépôt légal : 4e trimestre 2006. Diffusion : SAEM Transports Presse. Numéro de commission paritaire : 1110 K 80080. ISSN : en cours. Imprimé en France.

MAXIMAL est publié sous licence de Dennis Publishing Limited, Royaume-Uni. Tous les droits concernant le matériel sous licence appartiennent à Dennis Publishing ou à Felix Dennis et ce matériel ne peut faire l'objet de reproduction totale ou partielle, sans leur autorisation écrite préalable. La marque MAXIMAL est une marque déposée de Felix Dennis.

Les documents reçus ne sont pas rendus, et leur envoi implique l'accord de l'auteur pour leur libre publication.

M3 POWER NITRO

UN TRAVAIL D'ÉQUIPE PARFAIT POUR UN RASAGE PARFAIT.

© 2006 The Gillette Company

Découvrez le gel de rasage Gillette MACH3, le rasoir M3Power Nitro et le baume après rasage MACH3 : trois membres d'une même équipe pour un rasage gagnant !

Préparez votre barbe avec le gel de rasage MACH3 : le seul gel à la technologie Anti-Friction™ qui s'associe parfaitement au rasoir M3Power Nitro pour vous procurer le plus près des rasoges Gillette avec un maximum de confort. Terminez en appliquant le nouveau baume après-rasage MACH3, pour une peau douce et hydratée.*

Pour un rasage parfait : rejoignez une équipe gagnante.

Gillette®

La Perfection au Masculin™

**Hydratation des couches supérieures de l'épiderme*

HOTSPOT

DITES-NOUS TOUT !

COURRIER ET MAILS

Une réflexion à faire ? Courrier *Maximal*
54, rue de Rome, 13 001 Marseille ou
envoyez-nous un mail à hotspot@1633sa.fr

Si c'est de cette bombasse que tu parles, laissse tomber, elle est prise maintenant !

[LA LETTRE DU MOIS]

BONJOUR *MAXIMAL*,
J'ai perdu la trace de mon ex-copine, une bombasse graaaave. Ai-je une chance un jour de la revoir ? Je sais qu'elle aimait lire mes *Maximal*.

Chris, 22 ans, Andrézieu-Bouthéon

Si c'est la bombasse que tu dis, tu as une chance de la voire apparaître un jour dans les Maximal Girls. On recrute !

ON PUBLIE VOTRE LETTRE ?
Vous gagnez le jeu vidéo Runaway 2 !

FEMME POLITIQUE
Bonjour, je voudrais vous soumettre une proposition de couverture pour l'un de vos prochains numéros : la personnalité la plus sexy de l'année n'est-elle pas Ségolène Royal ? En tout cas, Ségolène en Miss *Maximal*, moi je trouve que ça le ferait bien !

Fabien, 31 ans, Rouen

Vous ne préférez pas Mélissa Theuriau ? On fait un sondage...

ABONNÉ ABSENT ?
Cela fait des semaines que je guette en vain la sortie du numéro 71 de Maximal. Alors une question : Êtes-vous morts ?

Kevin, 27 ans, Lens

Nous sommes plus que jamais en vie ! Nous avons eu un petit contretemps car l'équipe a changé et nous nous sommes délocalisés, à Marseille (mondialisation oblige...) ! Désormais, toutes les conditions sont réunies pour que nous puissions vous concocter un magazine tellement chaud qu'il vous brûlera les mains !

LE TITRE QUI TIRE
Une astuce pour emballer la nana de vos rêves : quand vous l'invitez chez vous, laissez bien en évidence – dans votre salon ou près de votre lit – quelques numéros de *Maximal*.
Et ça marche : dès qu'elle aperçoit le mag', une lueur scintille dans ses yeux et, après, c'est du gâteau ! Les femmes aiment tant les hommes cultivés...

Abdel, 23 ans, Avignon

Rien à dire, on fait pareil...

FEMME OU HOMME
J'ai été absolument émerveillé par les photos de Beyonce dans le dernier Maximal. Des filles aussi belles ne courent pas les rues, hélas. Mais ne trouvez-vous pas que la ressemblance est frappante avec Vincent Mc Doom ? Beyonce – dont le monde entier loue la beauté et le look – ne devrait-elle pas son succès qu'à un immonde plagiat ?

Esteban, Colmar

Il se pourrait même que Vincent Mc Doom soit en couverture du prochain Maximal...
Naaan ! On aime rigoler, mais faut pas pousser...

[VIVEMENT QU'ON SE COUCHE]

HIPS !

Enfin des réponses à nos questions existentielles...

❒ Le golf, le bowling, le criquet, les fléchettes ne sont pas de vrais sports : on peut gagner même si on joue bourré.

❒ **La seule manière de gagner au casino est de s'en acheter un.**

❒ De plus en plus de gens portent des T-shirts à têtes de mort alors que l'espérance de vie augmente.

❒ **Pas de whisky pour les directeurs artistiques après minuit. Il paraît qu'ils pourraient se transformer en lémuriens...**

❒ On dit que l'amour rend aveugle, mais l'amour seul, ça rend sourd.

Vous avez entendu un truc stupide ? Dites-le nous à ***mail@1633sa.fr*** *Si vous êtes publié, vous gagnerez un T-shirt Maximal.*

*eckō unltd.

INFOS POINTS DE VENTE EDEAL : 01 56 55 53 60

La vérité... on sait tout !

Quelle que soit votre question, nous avons des réponses. À tout. Pas moins. Y compris sur la sexualité des dauphins de Sardaigne.

COMMENT ON COMPTE LES MANIFESTANTS ?

300 000 selon les organisateurs, 30 000 selon la police. Pourquoi ?

NEWSFLASH : Lors du compte-rendu d'une manif, on entend souventdire : « 500 000 manifestants, selon les organisateurs ; 50 000, selon la police. » Cette différence d'appréciation ne provient pas seulement d'une mauvaise foi manifeste (!) des deux parties (les organisateurs ayant tout intérêt à grossir ce chiffre, le gouvernement à le déprécier). Ils ont aussi une méthode de comptage différente.
Les organisateurs chronomètrent le temps que le cortège met à défiler pour ensuite déduire la longueur de défilement – 2 km/h pour la CGT en moyenne, 1,2 km/h pour la CGT corse.
On en arrive au calcul suivant : nombre de gens dans le cortège = longueur du cortège en mètres **x** nombre de gens par mètre.
La méthode de la police est un peu plus élaborée. Ils prennent une photo depuis le ciel (grâce à un avion, un hélico, voire une chauve-souris télécommandée) afin de déterminer la surface du cortège. Ils déterminent alors (un peu au pif !) le nombre de manifestants par mètre carré (1 personne au mètre carré, grand maximum). Ils peuvent alors faire le calcul suivant : nombre de gens dans le cortège = surface du cortège en mètres carrés (longueur par largeur) **x** nombre de gens par mètre carré.
Et ils en trouvent toujours 10 fois moins !

UTILISEZ VOS DOIGTS ! *On publie votre lettre ? Vous gagnez le jeu Runaway 2*

Rassemblement de 3 personnes (selon la police).

BONJOUR *MAXIMAL*, J'AI UNE VRAIE QUESTION EXISTENTIELLE : PEUT-ON AVOIR DES RELATIONS SEXUELLES AVEC UN DAUPHIN ?

À tes risques et périls. Déjà, il faut pouvoir déterminer si, en face de toi, tu as un dauphin femelle ou mâle. Et ça ne se reconnaît pas à la longueur des cils, ces choses-là. Mais, comme tu ne nous poses pas la question de savoir comment on distingue monsieur de madame, débrouille-toi. Sache toutefois, puisque tu ne regardes pas Discovery Channel ni ne lis *National Geographic*, que si jamais tu tombes sur monsieur, tu risques de te faire dévaster de l'intérieur car le bout du sexe du dauphin est préhensile. En clair, son gland est formé de deux « doigts » lui permettant de retenir sa « proie » de l'intérieur pendant qu'il fornique !
À toi de te débrouiller. Sans compter qu'un bon dauphin, ça pèse dans les 200 kg et ça nage mieux que toi. Dernier point, sache qu'un dauphin mâle s'appelle communément Flipper, tout simplement parce qu'il a des boules...

QUESTIONS CONS : *MAXIMAL* VOUS ÉPATE !

Posez-nous des questions ! Les plus cons auront une réponse !

Comment expliquer aux enfants d'où ils viennent ?
Le plus simple est de ne pas couper le cordon, ça évitera bien des emmerdes.

Si la natation est bonne pour la ligne, pourquoi les baleines sont-elles grosses ?
Les baleines ne font pas de la natation mais de la plongée.

Que se passe-t-il lorsqu'un avion a une panne d'essence ?
Très simple : il tombe. Un avion long courrier, en panne de moteur au-dessus de l'Atlantique, a plané jusqu'à l'aéroport il y a deux ans. C'est l'une des manœuvres apprises par les pilotes. En revanche, en 1990, un avion en panne sèche s'est écrasé à côté de l'aéroport de New York. Plus de la moitié des passagers a survécu.

Est-il absurde de vouloir donner un sens à tout ?
Oui, c'est juste une question de bon sens.

Est-il vrai que les cheveux continuent de pousser après la mort ?
Non, c'est une idée très répandue. Nos amis légistes nous l'ont confirmé.
C'est faux. Et eux, je vous assuren qu'ils ne coupent pas les cheveux en quatre !

Les extra-terrestres croient-ils en nous ?
Ils sont bien obligés car sans Terre, pas d'extra-terrestres...

× Curieuse association certes... Les plus mauvais esprits, ou les plus perspicaces, auront remarqué que la place réservée aux handicapés est restée libre.

× Un vieux T-shirt disait : La bière sculpte le corps. On est bien d'accord.

VIVE LA PHOTO

Vous avez un appareil numérique ? Votre téléphone portable prend des photos ? Devenez grand reporter chez *Maximal* : shootez tout ce qui bouge, envoyez-le et gagnez des jeux vidéo ! courrier@1633sa.fr

× Vous aussi, jouez à Gulliver au Pays des géants. Mais sans vous faire marcher dessus !

× On sait pourquoi Dark Vador était très colère... Bonjour, le boudin ! Et vulgos, en plus !

× On s'en doutait, on en a la confirmation. L'étoile, sur les calandres des Mercedes, sert effectivement à viser. Joli coup, néanmoins ! Un moineau en plein vol, c'est pas facile...

[CADEAU BONUS]

Les photos prises par les portables, c'est pas jojo : qualité pourrie, définition approximative. Pour relancer la vente d'appareils photos numériques, Maximal vous promet que si votre photo a été prise à l'appareil numérique, vous gagnez en plus ce T-shirt collector !

Et un T-shirt, un !

Raconte-moi UNE BLAGUE !

Faites-nous parvenir vos blagues et gagnez 50 euros si votre histoire est sélectionnée !
blagues@1633sa.fr

[LE JOKE DU MOIS]

GRANDES GUEULES

Trois souris marseillaises sont en train de prendre l'apéro. La première dit :
« Hier, j'ai vu une tapette à fromage et, ni une ni deux, je bloque le ressort de la tapette et je prends le bout de fromage gros comme un bras ! »
« Ouais, ben moi, tout à l'heure, j'ai vu de la mort au rat, j'ai gratté tout le poison sur les grains de riz, je l'ai mis dans mon pastis et, là, je tiens une forme grave ! »
Et toi, Ange, tu nous racontes quoi ?
« Vous me gonflez avec vos histoires… Bon, ben, il est huit heures, c'est l'heure d'aller péter son cul au chat ! » … **Marc, de Lyon.**

JÉSUS REVIENT !

Jésus a choisi Marseille pour son retour sur Terre. Il arrive au bar des Sports afin de se faire connaître.

– Bonjour mes frères, je suis Jésus de Nazareth et je suis revenu sur Terre pour sauver vos âmes…

– Pas de mendiants et de clodos chez nous ! Dégage, grosse bouche !

– Vous ne me croyez pas, misérables pécheurs ? Que puis-je faire pour vous convaincre ?

– Et ben, je sais pas moi ! T'as qu'à nous faire un miracle, qu'on rigole un peu !

Un vieux papet passe alors avec sa canne et va s'asseoir pour faire une belotte. Jésus pose sa main sur sa jambe et voilà le papet qui marche à la ouanéguene.

– Je le crois pas ! Vas-y, fais-nous un autre truc !

– Homme de peu de foi, tu doutes encore ? Soit.

Jésus s'approche d'un aveugle qui boit tranquillement son pastaga au comptoir. Il lui met la main devant les yeux et celui-ci s'écrie aussitôt :

– Oh laaaa, il craint ton bar ! tu devrais refaire la déco !

Tout le monde est sans voix.

– Me crois-tu maintenant ?

– Si tu fais encore un autre truc, je te jure, sur la bonne mère, qu'on te croira sur parole !

Jésus s'approche alors de Dominique qui est dans un coin en train de lire *La Provence*. Dès qu'il le voit arriver, il commence à hurler :

– Putaing, me touche pas, toi ! Me touche pas !

– Mais de quoi as-tu peur, mon frère ? Je veux simplement te guérir…

– Me guérir ? Tu veux ma mort, oui ! Écoute : je suis employé à la sécu, je suis en arrêt maladie depuis quatre mois et j'ai bien l'intention que ça dure encore un peu !

Comment fait-on aboyer un chat ?
On l'arrose d'essence, on allume une allumette et wouuuuffffff !

RÉINCARNATION

Un clochard arrive au paradis. St Pierre lui donne une chance de se réincarner en objet. Après quelques instants de réflexion, le clochard décide de se réincarner en casserole.

– Une casserole ? Mais pourquoi donc ?

– Et bien, j'ai toujours rêvé d'avoir le ventre plein, le cul au chaud et la queue dans les mains d'une femme !

CRI DU CORPS

Comment fait-on miauler un chien ?

– On prend un chien puis une scie circulaire…
Et Miiiaaaoooouuuwww !

[NOS AMIES LES BÊTES ONT PLEIN D'HUMOUR]

TELECHARGE LES PLUS GRANDS JEUX SUR TON MOBILE

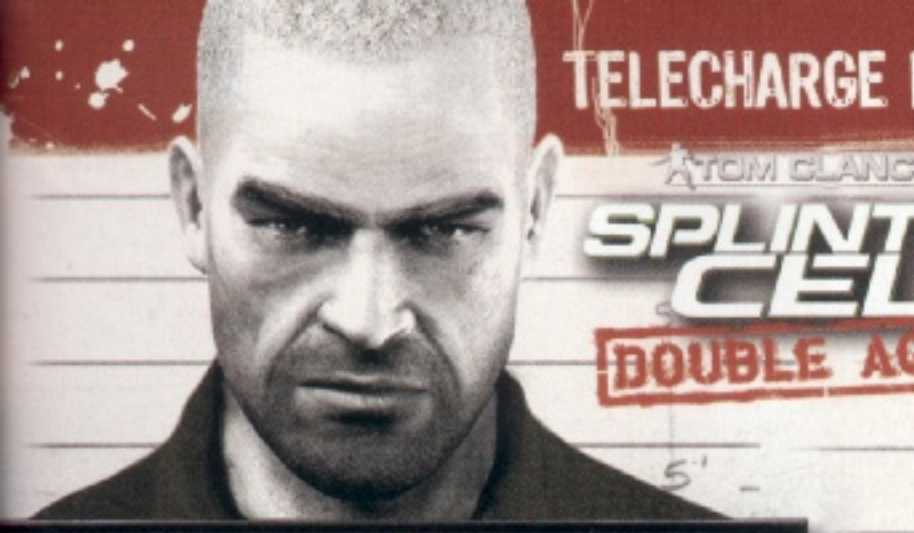

TOM CLANCY'S
SPLINTER CELL
DOUBLE AGENT

code : 33384

EXCLU SFR

- UN LOGO OFFERT POUR CHAQUE TELECHARGEMENT DU JEU*
- DES MILLIERS DE JEUX PC TOM CLANCY'S SPLINTER CELL CHAOS THEORY™ A GAGNER**

PAR SMS ENVOIE S19 AU 33123

* hors coût de connexion Wap
** Jeu gratuit sans obligation d'achat du 01/10/06 au 30/11/06 réservé aux clients SFR. Lots : 2 000 jeux PC Splinter Cell Chaos Theory (valeur unitaire : 29.90€). Règlement disponible sur le site www.sfr.fr

UBISOFT

WWW.SPLINTERCELL.COM
EGALEMENT DISPONIBLE SUR PC
PLAYSTATION®2, NINTENDO GAMECUBE™
XBOX®, XBOX 360™

TÉLÉCHARGEMENT FACILE: PLAN SUPER CLAIR

Garantie GAMELOFT

1. Un seul SMS non surtaxé!
2. Tu reçois un lien Wap vers notre catalogue de jeux
3. Consulte les descriptions et le prix des jeux (3€ ou 5€)
4. Paiement au téléchargement réussi

Par SMS envoie **MAX2** au **33123** *
Prix d'un SMS

Jeux dispos sur + de 500 mobiles !

PAR TÉLÉPHONE: 08 99 70 02 02*
Munis-toi du code du jeu et suis les instructions.
*1,35€ à la connexion puis 0,34€ par minute

LES IMMANQUABLES

LE TOP DES JEUX 2006 ! PAR SMS, ENVOIE TOP AU 33123

ACTION

Tropical Madness — NEW Code : 33371

Mission Impossible III — Code : 33391

Air Strike 1944 flight for freedom — Code : 33515

Diamond Rush — Code : 33389

CASINO

Midnight Casino — NEW Code : 33388

SIMULATION

Miami Nights: Singles in the City — NEW Code : 33398

Newport Beach — NEW Code : 33382

REFLEXION

Cerebral Challenge — NEW Code : 33518

Bataille Navale : Mission Commander — NEW Code : 33516

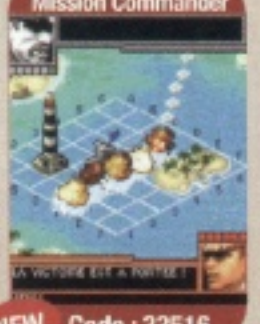

Platinum Sudoku — Code : 33392

Paris Hilton's Diamond Quest — Code : 33394

Asphalt 3 : Street Rules

Code : 33390

Prince of Persia® Les Deux Royaumes™

Code : 33372

2006 Real Football

Code : 33380

SPÉCIAL CLIENTS SFR — RETROUVE SUR TON MOBILE SFR LE NOUVEAU PORTAIL JEUX

1. Sur le portail Vodafone Live! sélectionne la rubrique Jeux

2. Puis clique sur le jeu de ton choix

3. Clique sur Télécharger et laisse-toi guider!

Des milliers de jeux PC Tom Clancy's Splinter Cell Chaos Theory™ à gagner

Sur >>>

PromosLive
Portail Wap Vodafone Live! >Page «Menu» >Rubrique «Communiquer» >«PromosLive SFR» (1)

(1) Service gratuit hors coût de connexion wap. Jeu gratuit sans obligation d'achat par instants gagnants.

Service édité par GAMELOFT S.A. : RCS : 429 338 130 RCS. © 2006 Gameloft. Tous droits réservés. Lumines est une marque déposée de Bandai. Tous droits réservés. © 2006 Paramount Pictures. Tous droits réservés. Basé sur Prince of Persia® crée par Jordan Mechner. Tous droits réservés. Les Deux Royaumes est une marque déposée d'Ubisoft Entertainment aux U.S. et/ou dans d'autres pays. Prince of Persia est une marque déposée de Jordan Mechner et utilisée sous licence par Gameloft. Tous droits réservés. En appelant notre service de téléchargement, ton numéro de téléphone sera enregistré dans notre base. Cependant, tu disposes d'un droit d'accès, de rectification et de suppression des données nominatives te concernant, ceci sur simple demande en écrivant à Gameloft S.A., 35 rue Greneta, 75002 PARIS ou sur le web www.gameloft.com/optout. © 2006 Ubisoft Entertainment. All Rights Reserved. Splinter Cell, Splinter Cell Double Agent, Sam Fisher, the Soldier Icon, Ubisoft and the Ubisoft logo are trademarks of Ubisoft Entertainment in the U.S. and/or other countries.

SMS+

gameloft
www.gameloft.com

BAZAR

ATTENTION LES YEUX !

VICTIMES DE LA MODE

Hangzhou, le 20 septembre 2006, 500 millions de jeans Calvin Klein et moi, et moi, et moi…

ILS SONT FOUS CES CHINOIS !

Dans la catégorie « concours débile », celui-ci est une perle… Ou plutôt une boule ! Cette sphère géante de six tonnes composée de jeans Calvin Klein a été posée en plein milieu de la rue, à la surprise des habitants de Hangzhou qui, comme chacun sait, est la capitale de la province de Zhejiang, en Chine orientale. Le but de ce concours était de deviner, comme ça, à froid, combien de jeans ont été nécessaires pour réaliser cette boule géante. Et comme il y avait beaucoup d'argent à gagner, des centaines de personnes se sont précipitées pour tenter leur chance. And the winner is… un Chinois !

Photos **Visual**

ON A TROUVÉ LA SOLUCE !

- 1 paire de jeans = 500 g
- 6 tonnes de jeans = **12 000 jeans**
- 1 jeans CK = **150 euros.**
- 12 000 x 150 = **1 800 000 euros !**

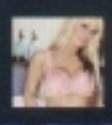

VOTRE PETITE AMIE EST-ELLE EN SURSIS ?

"LARGUE TA PETITE AMIE POUR MOI !"

Vous êtes fidèle ? Laissez quand même Léa vous exposer ses arguments.

ELLE FAIT MIEUX OU PAS ?

COCHEZ LA BONNE CASE. ET SOYEZ HONNÊTE !

	SES POINTS FORTS	LA VÔTRE
1	**ELLE EST AU POIL !** « Je suis esthéticienne. Et je me fais le maillot moi-même… »	
2	**ELLE EST CÂLINE !** « Mon lit, c'est un 90. Si on dort ensemble, je me mettrai au-dessus. »	
3	**ELLE EST AGRÉABLE !** « Je suis toujours pour l'équipe de foot que mon mec supporte. »	
4	**ELLE EST CHAUDE !** « J'ai des super copines qui aiment la fête. Et je ne suis pas jalouse. »	
5	**ELLE EST OUVERTE !** « Je me suis déjà déguisée en infirmière pour réaliser un fantasme. »	

CONVAINCU PAR LÉA ?

Dégagez votre copine et écrivez-nous à

MAXIMAL
J'ai largué ma copine
54, rue de Rome
13001 Marseille

N'oubliez pas la photo.
On transmettra à Léa qui fera son choix.

J'EN AI MARRE D'ÊTRE CÉLIBATAIRE

Photo **Popstar**

UNE SÉRIE OÙ **LES JEUNES FEMMES** SONT DES CHIRURGIENS... MAIS OÙ **LES CHIRURGIENS** SONT AVANT TOUT DES JEUNES FEMMES !!!

GREY'S ANATOMY

SAISON 1

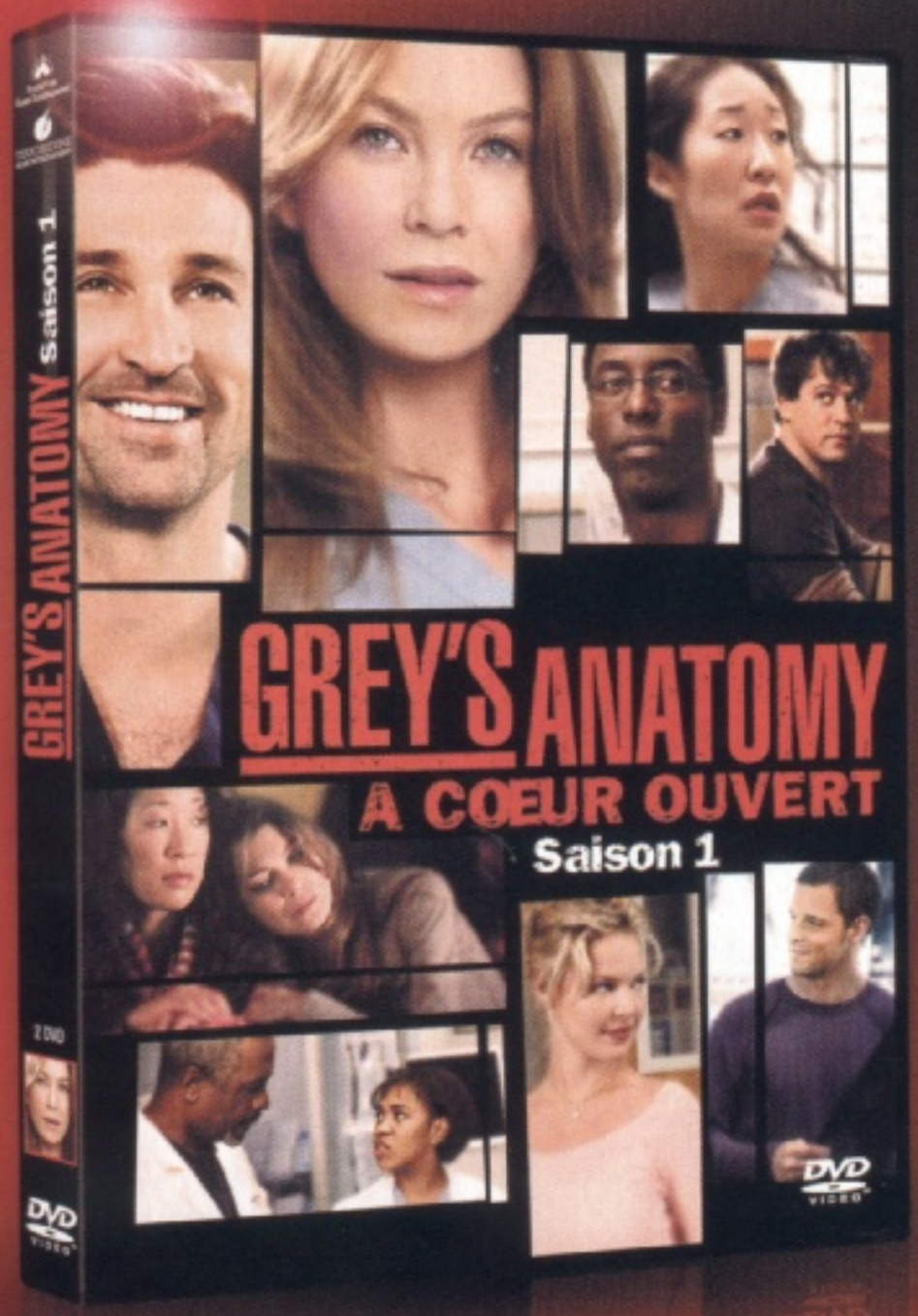

LE NOUVEAU PHÉNOMÈNE TV

SORTIE LE 11 OCTOBRE 2006
EN COFFRET DVD

SÉRIES mag

Touchstone Television

RTL2
LE SON POP-ROCK

© Buena Vista Home Entertainment, Inc. and Touchstone Television.

VIVE LA THAÏLANDE LIBRE

GOGO GIRLS À GOGO DANS LES RUES DE BANGKOK

Mini short ou jupe de chez « Ralatte », débardeur taille 3 mois, une radio thaï a envoyé ses ambassadrices de charme pour remercier les soldats putschistes stationnés avec leurs tanks sur la place Royale de la capitale, au lendemain du coup d'État du 20 septembre dernier. Et comme la loi martiale interdit désormais les rassemblements de plus de 5 personnes, les filles sont venues remonter le moral des troupes... à 4. Comme quoi, on peut être gogo et balèse en maths !

[DUR MÉTIER]

Dans la série « Ça arrive à tout le monde »...

Photos Bios / Visual / KCS

L'AVIS DE ROCCO

« Impressionnant, jamais vu une telle collection. Même dans les gang bangs les plus furieux, jamais un tel niveau n'a été atteint. Bravo, sincères félicitations ! »

DE L'ART OU DU COCHON

Londres, septembre 2006

NON, CE N'EST PAS UNE VISITE PRIVÉE DU FRIGO DE CARLOS, ni les derniers préparatifs de la fête de la saucisse à Francfort, ni même la réserve d'outils de travail d'Oksana. Et pas non plus une brosse à dents grossie 1000 fois. C'est tout simplement... de l'art ! L'exposition *Sense And Sensuality*, qui se tenait à Londres au mois de septembre, se voulait « révolutionnaire » car mettant les cinq sens des visiteurs à contribution. Mais la Commissaire de l'expo a refusé de préciser lequel des sens avait été le plus « éveillé » par cette espèce de « mur phallique ». Ni combien de temps les femmes de ménage du musée mettaient pour l'astiquer tous les soirs...

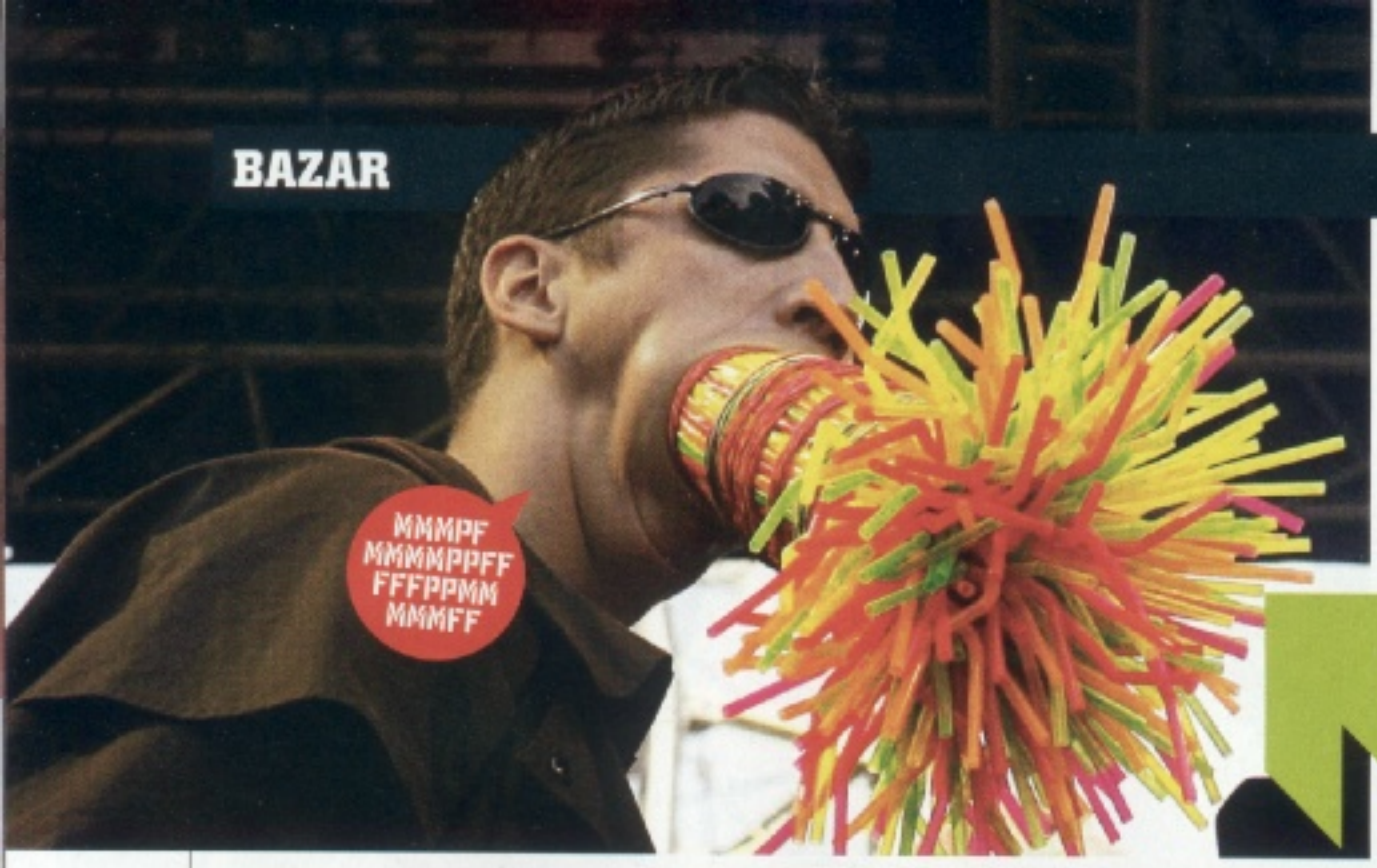

264 PAILLES

ET PAS UN GRAMME DE COKE !
Aux Guiness World Record Days, à Vienne, mi-septembre, le Suisse Marco Hort a battu le record du plus grand nombre de pailles enfilées dans la bouche. Ça donne soif ?

AUX GRANDES GUEULES, SUR RTL, IL FERAIT UN CARTON !

Photos : **Sipa / Wenger**

ON A RETROUVÉ BRICE DE NICE !

Johannesbourgnice, le 17 septembre 2006

LA MYTHIQUE VAGUE DU SIÈCLE, SI LONGTEMPS ATTENDUE PAR BRICE, est enfin arrivée sur les côtes de Nice ! Alors, pour faire honneur à l'événement, les meilleurs surfeurs de la Côte d'Azur se sont précipités pour rider le streumon. Jugez par vous-même : une vague de 47,3 centimètres ! Lors du take-off, Brice, straigh do génie, l'a joué backside pour appréhender le glassy de la wave, puis, en bottom turns successifs et carving à donf, il a grabbé le rail sur cette plage niçoise mégawindy réputée pour ses tubes. En revanche, ses potes étaient tous scotchés à la ramasse, trop bumpy pour suivre le master. Vous y avez cru ? Bon, plus sérieusement, cette photo a été prise à Johannesbourg, en Afrique du Sud, à l'occasion d'un rassemblement pour établir le record – organisé par Guiness, hips – du plus grand nombre de personnes en équilibre sur la même vague... 73 surfeurs, âgés de 7 à 67 ans, ont réussi cette prouesse durant 5 secondes !

MAXI SUISSE

85 LAMES QUI FONT PASSER MAC GIVER POUR UN TOCARD

Dans le nouveau couteau de l'armée suisse, on trouve des trucs aussi vitaux que
- un ouvre-montres
- un mini tournevis
- un réveil
- un coupe-cigares
- un démonte-pneu
- un taille-haies
- une montre digitale
- un baromètre
- un cure-dents
- un altimètre
- une loupe et surtout une diode LED blanche.

Et même un dégorgeoir. Si, si ! Mais on cherche encore le GPS intégré... Faute !

Souriant comme à son habitude, Brice et tous ses potes se la sont donnée grave sur ce Jaws méditerranéen.

montre-nous ton tablier

Transformée en soubrette naturiste ou presque, Rosie a juste eu le temps d'enfiler... un tablier !

ROSIE A 21 ANS. LE MÉNAGE EST UNE VRAIE NATURE CHEZ ELLE ET POUR CELA, LE TABLIER EST IMPÉRATIF. Originaire de Gironde, où elle étudie les Arts décoratifs, Rosie aime les intérieurs nickel. Et son intérêt marqué pour la déco l'a poussée à s'intéresser au ménage. Les grands jours, elle revêt donc son tablier pour astiquer des heures durant. Mais là, on entre dans sa sphère privée. Inutile donc de rêver de la voir un jour débarquer dans votre salon pour passer l'aspirateur. En attendant, vous pouvez toujours l'introduire... dans votre portable.

SMS+

+ DE PHOTOS de Rosie sur votre mobile : envoyez **MAXIM par SMS au 8 2929** et attendez la réponse. Ensuite, indiquez le code ci-dessous.
CODE SMS : 5

Photo MC photo international

TOM CLANCY'S

SPLINTER CELL

DOUBLE AGENT

DANS QUEL CAMP ÊTES-VOUS ?

WWW.SPLINTERCELL.COM

18+

www.pegi.info

NRJ HITMUSICONLY!

PNY TECHNOLOGIES

YAHOO!

20 minutes

XBOX 360 | XBOX LIVE

Joue avec Sam Fisher sur ton mobile !
Par SMS, envoie SAM au 33123*

SFR

UBISOFT

© 2006 Ubisoft Entertainment. All Rights Reserved. Splinter Cell, Splinter Cell Double Agent, Sam Fisher, the Soldier Icon, Ubisoft, Ubi.com, and the Ubisoft logo are trademarks of Ubisoft Entertainment in the U.S. and/or other countries. Microsoft, Xbox, Xbox 360, and Xbox Live are either registered trademarks or trademarks of Microsoft Corporation in the United States and/or other countries. *coût d'envoi d'un SMS

CHEWBACCA A UNE NOUVELLE FIANCÉE ! LA FEMME FOUFOUNE ?

Londres, le 22 septembre 2006

UNE TENUE... AU POIL !

On sait que certains Anglais ont des goûts particuliers, et ce, dans tous les domaines. Il suffit de voir ce qu'ils mangent le matin pour comprendre... Ou alors de se rendre à la *London Fashion Week*, où une semaine durant, les stylistes londoniens nous font partager leur vision du vêtement tendance. Ainsi ce mannequin, avec sa tenue toute poilue. En tout cas, une chose est sûre : les défilés de mode, en Angleterre, c'est Gillette qui devrait les sponsoriser !

[MAIS DE QUOI SE SONT-ILS INSPIRÉ ?]

La rédac de *Maximal* a planché sur le sujet. Verdict :

On dirait du Watteau, il y a le coup de pinceau de Watteau mais on est passé à un doigt d'un vrai Watteau !

ART CON... TEMPORAIN !

Los Angeles, le 15 septembre 2006

BANSKY, SABOTEUR PROFESSIONNEL DE GÉNIE, DE RETOUR POUR DE NOUVEAUX MÉFAITS !

Connu pour ses « coups » et détournements en tout genre, cet ex-grapheur britannique de 32 ans préfère garder l'anonymat et poursuivre son œuvre, toujours à la limite de la légalité. Sa dernière victime est d'ailleurs Paris Hilton, dont Bansky a piraté le disque, retouchant paroles et jaquette – elle a désormais les seins qui tombent – avant de placer 500 copies, ni vu ni connu, dans les bacs de 42 magasins anglais. Quant à son expo, « Barely legal », avec entre autres un éléphant vivant tatoué de la queue à la trompe, elle a fait un tabac à Los Angeles. www.banksy.co.uk

[MÉFAIT BIEN FAIT]

Coup d'essai, coup de (grand) maître

Quand on est pasticheur, quoi de mieux pour lancer sa carrière que de s'afficher dans les plus prestigieux musées du monde, au milieu des vrais maîtres de l'art ? C'est l'exploit accompli par "Bansky l'invisible". Le Louvre pour commencer, puis la Tate Gallery de Londres et, enfin, le MOMA (Museum Of Modern Art) à New York. Les visiteurs, non avertis des impostures, n'y ont vu que du feu et ont pensé qu'il s'agissait de vraies œuvres. La prochaine fois, au lieu de poireauter 3 heures pour l'expo Gauguin , allez chez Bansky, il fait les mêmes !

Un éléphant, ça trompe énormément. Un éléphant Bansky, aussi !

ZERO CENSURE

C'EST PAS TRASH MAIS PRESQUE

GIMME 5

Washington le 14 septembre 2006

STEEVE AUSTIN ET SUPER JAMIE DÉPASSÉS ! Ils en rêvaient, le bras bionique commandé par la pensée est désormais réalité. À 70 000 dollars pièce, le membre de cinq kilos est doté de six moteurs pour les articulations. « Je peux désormais plier mon bras, le tendre, ouvrir et fermer ma main simplement en pensant à ces mouvements », a déclaré Claudia Mitchell, la première femme bionique.

N'A QU'1 ŒIL

Difficile de l'approcher, il ne dort que d'un œil !

Ce gentil cousin de Nif Nif, Naf Naf et Nouf Nouf a bons pieds mais surtout bon œil. Heureusement, vu qu'il n'en n'a qu'un ! Quand on pense que ce petit cochon cyclope, unique au monde, finira débité en côtelettes...

"C'EST MON PÈRE QUI LEUR A BOUFFÉ LES BRAS !"

Photos Sipa / Maxppp / Bios

CÉLÉBRITÉ MYSPACE

Toutes les célébrités – ou presque – ont leur blog perso sur myspace.com. Mais si elles ne l'ont pas encore, *MAXIMAL* s'en occupe. Comme pour la journaliste que les femmes détestent le plus.

MySpace

http://profile.myspace.com/

Google

MÉLISSA THEURIAU

« Heureusement, quand même, qu'on peut à la fois avoir un physique agréable à regarder et être aussi pertinente voire même intelligente. Donc, c'est une chance énorme qui aide – on le sait tous – et qui peut parfois faire aller plus vite. J'ai beaucoup de chance et je n'ai aucun souci avec ça. »

Fille, 28 ans,
Paris, France

Ses centres d'intérêt

Musique	*Belle-Île-en-Mer, Marie-Galante, Elle a les yeux revolver.*
Films	*Ne le dis à personne* (Canet lui a proposé un rôle qu'elle a décliné).
Livres	*L'intégrale*, de Patrick Poivre d'Arvor.
Héros	Bernardo *(Zorro)* à qui elle confierait tout sur sa vie de famille.

Détails

Statut	Rédactrice en chef de *Zone Interdite* sur M6.
Sur MySpace pour	Réseau professionnel.
Orientation	En face de la caméra, toujours.
Originaire de	Grenoble.
Zodiaque	Cancer.
Tabac / Alcool	Jamais pendant le service / Contrex.
Enfants	Jamais pendant le service.
Animaux	Jamais pendant le service.
Job	Pas speakerine du vingt heures.
Occupation	Toujours pendant le service.

Qui suis-je ?

Je suis née à Grenoble mais je ne sais pas skier. Je ne donne jamais ma date de naissance. J'aurais 30 ans dans deux ans. C'est à LCI qu'on a commencé à parler de moi. Je ne base pas du tout mon travail sur ma célébrité et je déteste qu'on parle de ma « zone interdite ». Je suis contente de prouver qu'on peut être jolie et avoir un peu de cerveau, mais je ne l'ai jamais pesé.

Qui j'aimerais rencontrer

Le Dalaï-lama, Marc-Olivier Fogiel (ça, c'est fait !), le président Chirac*, des gens des « quatre coins » du globe pour mon émission appelée *60 minutes*, prévue en 2007. Mais ne me contactez pas si vous êtes paparazzi pour *Voici !*
(* note pour 2007 : penser à réactualiser ma page MySpace)

Ses amis

Mélissa a 384 293 482 amis.

Thierry Gilardi

Christine Ockrent

Stéphane Bern

Voir tous les amis de Mélissa

Commentaires de ses amis

Commentaires : 3/493 (Voir tout/Faire un commentaire)

Marc-Olivier Fogiel

17/10/2006 8:15 AM

Merci pour cette séance photo pour *Match*. Même si on dormait pendant le maquillage, cette photo de rentrée pour les nouveaux de M6 m'a fait me sentir moins seul. Alors, il paraît que, toi aussi, t'empêches tout le monde de dormir ?

Harry Roselmack

01/10/2006 8:01 PM

Anne-Sophie Lapix me dit de te dire qu'elle te remercie de lui avoir laissé une place alors que le directeur de LCI, Jean-Claude Dassier, te voyait déjà à mes côtés dans *Sept à Huit*. Mais on peut toujours arranger un cinq à sept...

Benjamin Castaldi

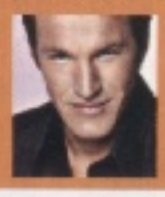

04/09/2006 3:25 PM

Merci, Mélissa ! Alors, moi, j'entends dire que tu vas peut-être arriver sur TF1. Je change de chaîne pour toi et toi, du coup, tu te barres sur M6 ? Euh, t'aurais pas un petit faible pour moi que tu n'aurais pas osé avouer à Flavie ?

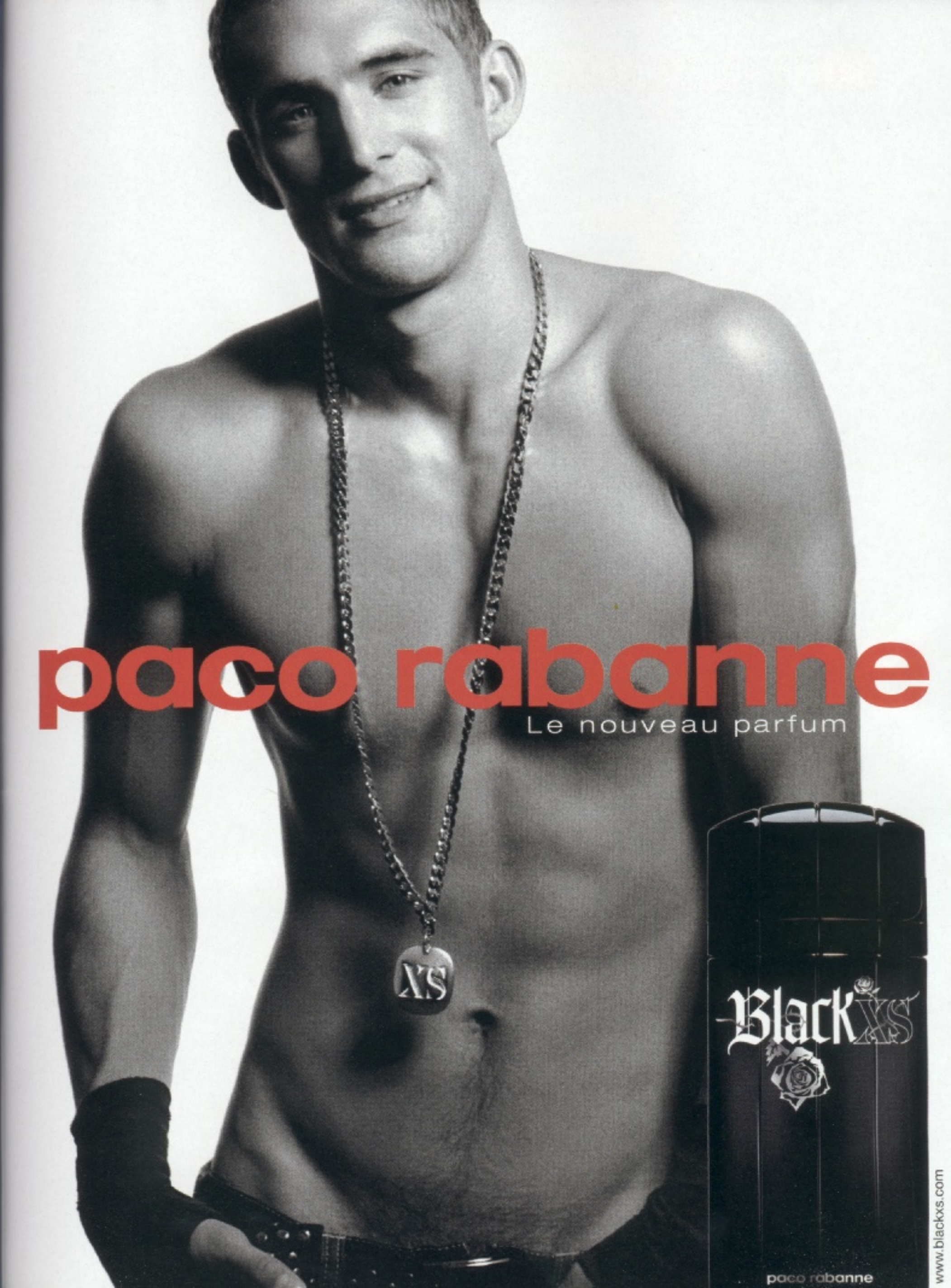
paco rabanne
Le nouveau parfum
XS
BlackXS
paco rabanne
www.blackxs.com

LE PREMIER ROADSTER ÉLECTRIQUE

T E S L A

zéro litre aux 100

La première supercar électrique du monde est née. Électrique ? Eh oui ! Son secret ? 6 831 batteries d'ordinateur pour animer la machine. Un pari technologique : Tesla invente la frime écologique !

Texte **Sacha Kéchichian** Photos © **Tesla**

San Carlos, en Californie, 35 kilomètres au sud de San Francisco, siège de la société. La première supercar 100 % électrique de série vient d'être lancée. L'astuce ? Le roadster Tesla est tout simplement animé par 6 831 batteries rechargeables au lithium ion, celles qui équipent les ordinateurs portables. Mais avec des résultats surprenants : l'autonomie atteint 400 km, le coût de revient descend sous la barre du centime d'euro au kilomètre et la vitesse de pointe flirte avec les 210 km/h. Les cent premiers modèles ont tous été vendus et seront produits dans une usine anglaise pour l'été 2007. Et Tesla Motors prévoit déjà d'autres modèles...

AUCUNE VOITURE ÉLECTRIQUE N'AVAIT JUSQU'ALORS OBTENU DE TELS RÉSULTATS

Performances et consommation ne sont pas vraiment compatibles avec un moteur à combustion. Seul un moteur électrique peut concilier ces deux aspects. Problème : personne n'avait fabriqué une telle voiture. L'EV1 de General Motors (GM) n'a pu être produit en série car trop cher (1 million de dollars l'unité). Sans compter les faibles performances de la voiture : une vitesse de pointe de seulement 120 km/h pour une autonomie ridicule d'à peine 200 km.

L'HOMME QUI MURMURAIT À L'OREILLE DES CHAMEAUX

Mais, après tout, qu'y connaît GM en batterie ? L'économie d'énergie c'est la véritable obsession des ingénieurs informaticiens qui, à chaque génération d'ordinateurs portables, parviennent [▸]

[FICHE TECHNIQUE]

Type : coupé cabriolet targa 2 places.
Châssis : aluminium extrudé.
Performances : 0 à 100 4 secondes.
Vitesse maxi : 210 km/h.

MOTEUR
Type : moteur électrique 3-phases, 4-pôles, en position centrale arrière.
Puissance : 185 kW / 248 ch.
Transmission : aux roues arrières, boîte de vitesses une marche avant, une marche arrière.
Suspension avant : type indépendant ; double triangle et amortisseur coaxial.
Arrière : ressort / amortisseur coaxial barre antiroulis.

FREINS
Type : disques rainurés 300 mm à l'avant et 310 mm à l'arrière ; étriers alu AP Racing double piston à l'avant et étriers Brembo simple piston à l'arrière. ABS.
Jantes en alliages d'aluminium et pneus Yokohama Neova AD07 LTS.
avant 175/55 R16
arrière 225/45 R17

DIMENSIONS
Longueur : 3,946 m.
Largeur : 1,873 m.
Hauteur : 1,127 m.

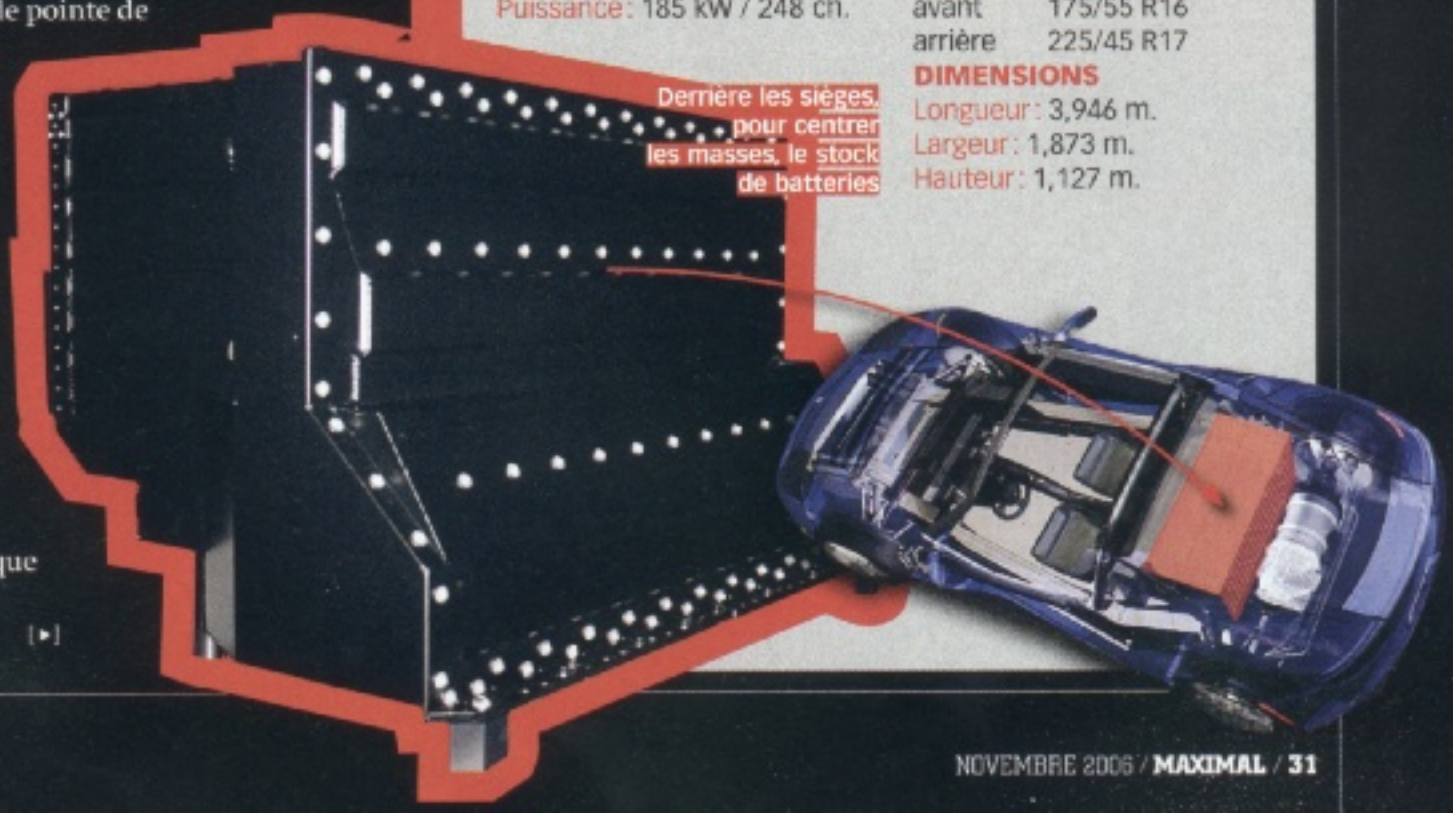

[ ] à miniaturiser la batterie tout en augmentant sa capacité. Martin Eberhard, le génial concepteur de la Tesla et ancien cadre fondateur d'une société informatique, part du principe que seul un ingénieur de la Silicon Valley peut mettre au point une batterie suffisamment efficace pour l'industrie automobile. Ainsi, après avoir lu les bio de John DeLorean (la voiture de *Retour vers le futur*, une DMC-12 DeLorean, c'était lui !) et Preston Tucker (en 1948, il fit trembler Ford, GM et Chrysler au terme d'un procès retentissant), l'homme décide de devenir son propre constructeur auto et crée Tesla Motors en juillet 2003.
Le principe est simple : nul besoin d'inventer une nouvelle batterie, il suffit d'adopter une technologie éprouvée, celle du lithium ion utilisé en informatique. Il laisse à Dell, HP et les acteurs du monde du PC le soin d'élaborer les meilleures technologies. Lui se contentera de les adapter en se concentrant sur le châssis, les trains roulants et la carrosserie. Dès Noël 2004, quatre designers auto sont mis à contribution pour concevoir des croquis dont Martin Eberhard tapisse les murs de son salon. Ce sera le dessin de Barney Hatt – le designer de Lotus – qui fera mouche. Le résultat est là. Fortement inspirée de la ligne des Lotus actuelle, la Tesla – une stricte biplace – propose un habitacle chaleureux tendu de cuir et un look ravageur. Une limeuse de bitume avec un rapport poids puissance qui n'est pas sans rappeler la Lotus inspiratrice. D'où son agilité sur petites routes.

DESSINÉE PAR BARNEY HATT, LE DESIGNER DE LOTUS, LA TESLA REPREND LES LIGNES TENDUES ET SPORTIVES DE L'ELISE

LA SILICON VALLEY LÂCHE 60 MILLIONS DE DOLLARS

Au printemps 2004, Martin Eberhard rencontre des investisseurs : comparé aux véhicules électriques économes en énergie, le moteur à combustion est archaïque. « Si vous prenez 5 litres d'essence pour faire fonctionner une turbine, elle produirait assez d'électricité pour permettre à une voiture de parcourir 170 km », démontre-t-il à ses interlocuteurs pour prouver l'intérêt de l'électricité. Si certaines sociétés restent hermétiques à ce discours, le cofondateur de Paypal, Elon Munsk, trouve l'idée géniale et investit 30 millions de dollars sur ses fonds propres.
Il présente même le concept à ses amis dont les cofondateurs d'eBay.
En mai dernier, Tesla a levé 60 millions de dollars. Eberhard peut enfin produire « sa » voiture, celle de ses rêves.

Habitacle tendu de cuir et look ravageur, la Tesla est aussi une vraie bombe qui avale les kilomètres !

[CHOISISSEZ VOTRE BOLIDE]

VS Tesla Roadster Venturi Fetish

Septembre 2004 à Paris au Mondial de l'automobile, Venturi dévoile la Fetish, une voiture de sport entièrement électrique. C'est la première supercar de ce type à être fabriquée. Les caractéristiques techniques sont à peu près identiques (248 ch pour la Tesla contre 240 ch pour la Venturi, couple maxi disponible dès 0 tr/mn jusqu'à 13500 sur la Tesla, 14000 sur la Venturi) et un frein moteur réglable. En revanche, les performances penchent en faveur de la Tesla : 210 km/h en pointe contre 170 km/h, 0 à 100 km/h en 4 secondes pour l'Américaine, 5 pour la Française et, côté temps de charge, 3h30 pour la première contre 16h pour la seconde…

100000 dollars la Tesla, 540000 la Venturi. Faites vos vœux !

ANDY FINCH

... *my search*

RIP CURL
ripcurl.com/mysearch

[FUTURISTIK]

La voiture qui n'existera… jamais !

La Nero, c'est la Batmobile version Audi.

Très discipliné, un poil rigide, un humour (à jeun) proche de zéro et une tendance au fétichisme des fringues noires ultra-moulantes, Batman aurait pu sans problème être allemand. Et, naturellement, sa bagnole aurait été made in outre-Rhin. Comme celle-ci ! Roues couvertes, fenêtres étroites, silhouette dynamique et massive en carbone, l'Audi Nero puise son inspiration néofuturiste dans l'Auto Union Type C, bolide qui a battu plusieurs records de vitesse dans les années 30. L'agressive grille avant se poursuit par un capot transparent – tu veux voir mon moteur ? – et les inserts rouges de bas de caisse renforcent son allure puissante. À l'intérieur, GPS dernier cri, lance-missiles ou volant en peau de mouton, vous pouvez tout imaginer, puisque la Nero n'existera que dans vos rêves !

Tout le monde ignorait que Batman avait une Audi TT sur mesures…

[C'EST POUR DEMAIN]

et 3 voitures qui vont rouler bientôt

Sinon, pour info, Qashqai est le nom d'une tribu nomade d'Iran.

NISSAN QASHQAI

- une familiale fun au look de 4X4.
- en top de motorisation, un 2.0 de 140 ch en essence, un 2.0 dCi de 150 ch en diesel.
- dernier système de navigation à lecteur DVD en option.
- proposé en 2 roues motrices ou en transmission intégrale.
- à partir de 19 000 € – dispo février 2007.

LAND ROVER FREELANDER II

- plus long (8 cm), plus haut (3 cm) et plus large (10 cm) que le précédent.
- diesel 2.2 TD4 de 160 ch.
- existe aussi en 3.2 V6 essence de 232 ch.
- boîte auto 6 rapports et commande séquentielle.
- à partir de 35 000 € – dispo novembre.

MAZDA MX5 ROADSTER COUPÉ

- nouveau toit rigide 100 % escamotable en 12 secondes.
- même volume de coffre.
- moteur 1.8 de 126 ch ou 2.0 de 160 ch.
- à partir de 25 150 €, dispo novembre.

[TEST ÉCLAIR]

On a essayé pour vous

125 cm³ pour le Peugeot Satelys, 2 300 pour la Triumph Rocket III. Satellite ou fusée ?

Un bon look sympa signé Pijeot

PREMIERS TOURS DE ROUES

Le Satelys se conduit comme un vélo ; léger, maniable, il a une bonne poussée au démarrage. La Rocket, elle, impressionne mais elle s'avère moins lourde qu'on pourrait le redouter ; elle est rapidement agréable à piloter.

Notes

Satelys	16/20
Rocket	14/20

VITESSE DE POINTE

130 au compteur une fois lancé, le Satelys réalise de bonnes perfs. Pour la Rocket, en revanche, c'est du lourd. À 180, elle a la cavalerie en réserve ; à 230, elle ne bronche pas.

Satelys	12/20
Rocket	18/20

LOOK ET ÉQUIPEMENTS

Un coffre contenant 2 casques, une housse de selle, une optique très Peugeot, le Satelys fait bonne figure. En terrasse, la Rocket balaie tout. Une ligne qui tue, des chromes, une double optique très réussie, elle emballe direct. Le reste ? Peu importe !

Satelys	14/20
Rocket	19/20

PRIX

4 499 € d'un côté, bien placé dans le haut de gamme 125 ; 17 990 de l'autre, le prix à payer pour chevaucher un aussi gros custom.

Satelys	15/20
Rocket	12/20

NOTE FINALE

Satelys	14,25/20
Rocket	15,75/20

Y'a pas à dire, la Rockett III balaie tout…

OFFRE EXCEPTIONELLE

Lancement NOUVELLE FORMULE

ABONNEZ-VOUS À

MAXIMAL

The best thing to happen to men since women*

Plus de **40%** de remise
Soit **5** numéros **GRATUITS** !

Le PhoneKeeper
Cordelière avec support pour téléphone mobile. Anneau en métal résistant. Mousqueton détachable

12 N° - UN AN

20 €

seulement !

au lieu de **36€** prix de vente au n°

VOTRE CADEAU
ce superbe lanyard POUR MOBILE

* MAXIMAL : La meilleure chose qui soit arrivée à l'homme depuis la femme

BULLETIN D'ABONNEMENT PRIVILÉGIÉ

A renvoyer, sous enveloppe affranchie, accompagné de votre règlement à MAXIMAL
18-24 quai de la Marne - 75164 Paris cedex 19

Oui je souhaite bénéficier de votre offre spéciale **d'abonnement d'un an** (12 n°) à **MAXIMAL** « **Lancement nouvelle formule** » pour **20 €** seulement (TVA 2.10%) au lieu de 36 € (prix de vente au n°) et recevoir en CADEAU, dès enregistrement de mon règlement, mon superbe Lanyard « PhoneKeeper ».

Pour les Dom-Tom et l'étranger : CEE 24 € - Europe hors CEE : 26 € - Dom-Tom 30 € - Reste du monde : 34 €

Je choisis mon mode de règlement à l'ordre de **MAXIMAL** [ ] par Mandat-Compte (CCP La Source. N° 40.285.05 A 033)
[ ] par chèque bancaire ou postal [ ] par carte bancaire Visa [ ] par carte bancaire MasterCard

N° [ ][ ][ ][ ] / [ ][ ][ ][ ] / [ ][ ][ ][ ] / [ ][ ][ ][ ] Expire fin : [ ][ ][ ][ ] N° de contrôle [ ][ ][ ]

IMPORTANT : inscrivez dans les trois cases «N° de contrôle » les trois derniers chiffres du n° qui apparaît sur le bloc signature au verso de votre carte bancaire. Cette opération est indispensable.

ECRIRE EN MAJUSCULES)

[ ]M. [ ]Mme [ ] Melle Nom _____ Prénom _____

Adresse _____

Code postal [ ][ ][ ][ ][ ] Ville _____

Pays _____ E-mail _____ Date [ ][ ] [ ][ ]

En application de l'article-27 de la loi n°78-17 du 06-01-78, les informations qui vous sont demandées sont nécessaires au traitement de votre abonnement. Vous bénéficiez d'un droit d'accès et de rectification des données qui vous concernent.

Je certifie être majeur
Signature (obligatoire)

Offre valable jusqu'au 31 décembre 2006

MAX1

ÉCHANGE STANDARD

On les veut chez nous !

À l'heure de la mondialisation des échanges, Maximal invente le commerce pas équitable du tout !

RUSSIE

ALISA
Cette beauté nous arrive tout droit de Saint Petersbourg. Élue miss Maxim sur sa terre d'origine par nos éminents confrères russes, elle participe également au grand concours international miss Maxim Worldwide. D'après les bookmakers, elle a toutes ses chances…

EN DÉTAIL
Alisa nous fait partager sa passion pour les jeunes étalons. Car de la croupe à la crinière, ces deux-là ont de nombreux points en commun !
Alors ? Vous la préférez comme amazone ou monture ?

CHÈRE RUSSIE, au lieu de nous envoyer régulièrement votre président ceinture noire qui fait peur et dont on ne sait plus que faire, nous aimerions voir la ravissante Alissa… **Merci de faire le nécessaire.**

SMS+

+ DE PHOTOS d'Alisa sur votre mobile : envoyez **MAXIM par SMS au 8 2929** et attendez la réponse. Ensuite, indiquez le code ci-dessous.
CODE SMS : 1

UKRAINE

TATYANA

Son indécente blondeur nous a brûlé les yeux. Qui se doutait qu'il pouvait faire si chaud en Ukraine ? Et lorsqu'elle déclare « les Ukrainiennes sont des filles belles, sensuelles et passionnées », difficile de ne pas la croire. Même si on aimerait voir ça de nos propres yeux, juste histoire de vérifier…

EN DÉTAILS

« Mes fesses sont mon principal atout ! » Balancé comme ça, à froid, ça laisse sans voix. Reste qu'encore une fois, on ne demande qu'à constater ! Mais avec un regard pareil et un tel postérieur, impossible de la fixer dans les yeux ! Tatyana, ou la bonne raison d'emporter des lunettes de soleil en Ukraine.

CHÈRE UKRAINE,

alors qu'on reçoit encore des effluves de votre ancienne centrale de Tchernobyl, nous préférerions accueillir cette bombe anatomique… **Merci de faire le nécessaire.**

SMS+

+ DE PHOTOS de Tatyana sur votre mobile : envoyez **MAXIM par SMS** au **8 2929**

et attendez la réponse. Ensuite, indiquez le code ci-dessous.

CODE SMS : 2

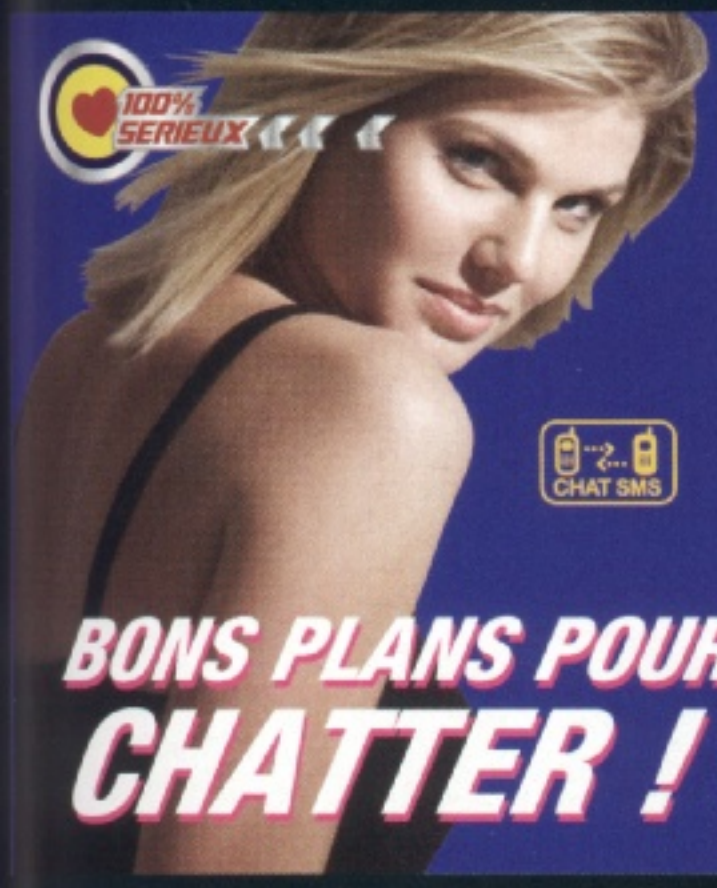

BONS PLANS POUR CHATTER !

[N°1 EN FRANCE]

Nouvelles connectées

+ de 20.000 nouveaux chatteurs. Reçois leurs premiers messages et réponds leurs sans plus attendre.

[plus facile par SMS]

ENVOIE START AU 61123*

0,35 EURO/SMS + PRIX SMS

Duo LIVE 24H/24

Encore plus immédiat pour trouver la personne qui te correspond le mieux !

[100% DIRECT]

0 892 02 58 58

0,34 EURO/MIN

Mate leurs photos !

Consulte leurs photos direct sur ton mobile ! C'est plus pratique de choisir la fille que tu préfères... avant d'aller plus loin !

ENVOIE CHOIX AU 63200*

0,35 EURO/SMS + PRIX SMS

Les filles de ta Région

Le chat par SMS qui te fait gagner du temps. Avec la sélection ultra rapide des contacts.

ENVOIE REGION +N° département AU 61145*

[encore + rapide] EX : REGION75 AU 61145

DIALOGUE SANS TABOU PAR SMS !

Chat coquin

[N° 1]

Mets du de piment dans tes dials... Chat dès maintenant !!

ENVOIE OSE AU 62666*

0,35 EURO/SMS + PRIX SMS

CHAT RÉGION PAR TÉL. [prix d'un appel local]

Cible tes recherches dans ta région en toute liberté !

01	01 72 29 24 22	NON SURTAXE
02	02 34 30 35 32	NON SURTAXE
03	03 59 31 40 02	NON SURTAXE
04	04 88 57 20 02	NON SURTAXE
05	05 67 04 50 52	NON SURTAXE

Plans blacks

+ de 7.000 filles et 2.000 gars pour des dialogues chauds !

ENVOIE BLACK AU 63888*

0,35 EURO/SMS + PRIX SMS

DIALS en - de 5 mins au tél [24h/24]

Accès en LIVE ! Enchaine les dials et prends simplement RDV en quelques minutes !

[+ de 10.000 dials/jour]

0 892 02 03 02

0,34 EURO/MIN

BONS PLANS

CHAT SMS

Secrets partagés au tél

Elles t'attendent pour partager des moments incognito au tél. Laisse-toi tenter !

[accès illimité !]

0 892 02 01 69

0,34 EURO/MIN

Sans limite

Tous les sujets sont abordés sur ce chat. Échange tes expériences par SMS.

[100% ANONYME]

ENVOIE BRULANT AU 62666*

0,35 EURO/SMS + PRIX SMS

Special Nymphos

Elles n'attendent que toi.
Rejoins-les rapidement par SMS !
Elles sont là pour toi !
A tester absolument !

[Exclusif !]

ENVOIE COQUINES AU 62666*

0,35 EURO/SMS + PRIX SMS

Contacts par SMS

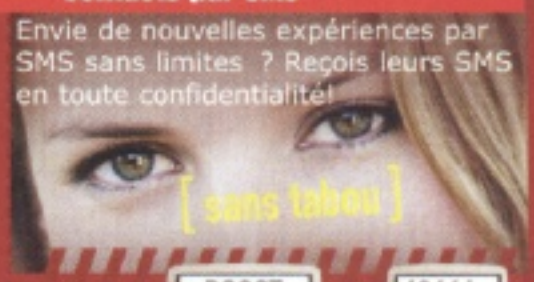

Envie de nouvelles expériences par SMS sans limites ? Reçois leurs SMS en toute confidentialité !

[sans tabou]

ENVOIE BOOST AU 62666*

0,35 EURO/SMS + PRIX SMS

RÉSERVÉ AUX ADULTES

PARIS RCS B 420 919 904. TARIF SMS : 0,35 EURO/SMS + PRIX D'UN SMS. PHOTOS NON-CONTRACTUELLES. RÉSERVÉ AUX ADULTES. POUR ASSURER LA CONVIVIALITÉ DU SERVICE, DES MESSAGES D'ANIMATEURS SONT SUSCEPTIBLES D'ÊTRE ADRESSÉS AUX UTILISATEURS POUR EXERCER VOTRE DROIT D'ACCÈS ET DE RECTIFICATION DE VOS DONNÉES PERSONNELLES ÉCRIRE À CELLFISH FRANCE - SERVICE CLIENT, 45 AV VICTOR HUGO, BAT 270, 93534, AUBERVILLIERS CEDEX. AUDIOTEL : 0,34 EURO/MIN

SMS+

ÉCHANGE STANDARD

CHERS PAYS-BAS,

edam, maasdam, gouda... veuillez bien reprendre tous vos fromages à pâte molle et nous laisser goûter aux saveurs de la sublime Laura. **Merci de faire le nécessaire.**

SMS+

+ DE PHOTOS de Laura sur votre mobile : envoyez **MAXIM par SMS** au **8 2929** et attendez la réponse. Ensuite, indiquez le code ci-dessous.

CODE SMS : 4

2 SMS à 1,5 euro TTC par SMS + prix du SMS.

PAYS-BAS

LAURA
Du haut de son mètre quatre-vingts, elle adore dominer les hommes. C'est pourquoi le jury de *Maxim* Pays-Bas a craqué pour cette étudiante en arts plastiques à la plastique irréprochable. Depuis qu'on l'a rencontrée, on pense de plus en plus à reprendre nos études...

EN DÉTAIL
Laura sait jouer de ses charmes : *« Quand je veux obtenir quelque chose, il me suffit d'un seul regard... »* Mais même si elle ferme les yeux, nous, à *Maximal*, on est OK pour lui faire un massage sur son transat ! Quitte à se déguiser en iguane pour l'approcher...

STORE

L'INTÉGRALE POUR VOS LOISIRS

SCOOP ! LE PREMIER BOND MAL RASÉ !

LE NOUVEAU BOND VA-T-IL TOUT FLINGUER ?

Par **Harry Underwood**

Quitte ou double ? Le 22 novembre, James Bond remet le couvert pour la 21e fois. Avec un nouveau visage, celui de Daniel Graig. Adaptation du premier roman de Ian Fleming, ce 007 tente de renouer avec l'âge d'or d'une saga rendue désuète par la prolifération des blockbusters d'action. Avant même le jour J, *Maximal* dégaine son verdict.

Avec les années, on commençait à craindre pour sa santé. James n'était-il pas las d'affronter le bottin mondain du crime pour sauver l'humanité ? n'allait-il pas, un jour, troquer sa légendaire Aston pour une Bentley plus en adéquation avec son âge ? Assurerait-il toujours avec la gente féminine ? Était-il encore ce tireur redoutable qui vous expédie au 007e ciel, que vous soyez espionne russe ou spécialiste des langues indo-pakistanaises ? À toutes ces questions flippantes, *Casino Royale* apporte une seule réponse : James Bond sera toujours James Bond ! Dans ce 21e épisode de la saga, on verra donc : une sublime naïade sortir de l'eau en bikini *very sexy*, une énième poursuite en hors-bord, des dérapages en Aston, plein de méchants Boris sautant en l'air au milieu de tonitruantes explosions en 5.1., une partie de poker à haut risque dans un casino du Monténégro, un Boeing qui explose, et, bien sûr – *last but not least* –, le nouveau 007, sixième du nom, incarné par un blond. Un Bond blonde, *you're kidding* ?

BLOND... MY NAME IS BLOND

Au moment où Daniel Craig est engagé pour succéder à Pierce Brosnan, tenant du titre depuis *GoldenEye*, fans mais aussi médias vont se déchaîner, lançant des rumeurs perfides sur ce vilain petit canard blond qui ose se glisser dans le smoking [▸]

Le flingue pointé tout droit : oui, c'est sûr, c'est bien lui, James Bond,. Mais c'est quoi ces cheveux ?

[▸] de leur 007. On prétend ainsi que Craig n'arrive pas à conduire l'Aston. Qu'il s'est cassé trois dents pendant une scène d'action. Qu'il rougit devant le décolleté des Bond girls... Au fil du tournage, Craig va finir par imposer son style. *Casino Royale* est un retour à la genèse du mythe, puisque tiré du premier Ian Fleming. Il jouera sobre, tendu, à la fois séduisant et dangereux. Aux antipodes du *cool* Dude flegmatique façon Roger Moore. Au fait, il était pas blond, Roger Moore?

BOND... AGE

Taillé pour les puristes, *Casino Royale* raconte les débuts de James au sévice secret de Sa Majesté. Moins de gadgets, moins d'effets spéciaux, moins grand-Guignol et, bien sûr, aucun point commun avec son parodique éponyme de 1967 (avec Peter Sellers et David Niven). Si on échappe de justesse à la perte de sa virginité, on sent poindre, chez les producteurs, la nostalgie du bon vieux temps de la guerre froide. Ni Moneypenny ni Q ne sont de la partie. Ce qui agaçera passablement l'ex-Monthy Python, John Cleese, qui incarnait le professeur Gadget du MI 6 dans les derniers Bond. « *Q n'apparaît pas dans* Casino Royale *mais il aurait été plus agréable si les producteurs avaient eu la courtoisie de me téléphoner.* » Ambition à peine voilée : renouer avec l'esprit de l'ère Sean Connery et insuffler un nouveau... souffle à la licence *(to kill)* James Bond, désormais concurrencée par une foule de superproductions d'action.

1

2

3

UN BOND ET DES BOMBES

Gros plan sur les filles qui chassent le 007 dans *Casino Royale*.

1 CATERINA MURINO
RÔLE : Solange, la *sexy girlfriend* d'une crapule nommée Dimitrios, fournisseur d'armes des terroristes.
ELLE DIT : *« Solange est une femme qui s'ennuie ferme dans sa vie. Un soir, elle rencontre Bond et couche avec lui. Mais elle n'essaie pas de le tuer. C'est uniquement sexuel. »*

2 IVANA MILICEVIC
RÔLE : Valenka, la garde du corps bosniaque du Chiffre.
ELLE DIT : *« Je suis une méchante mais pas une diablesse. C'est pour ça que je survis à la fin. Je n'ai pas d'armes mais je ne lâche jamais le morceau, comme dans la vraie vie. C'est moi, ça. J'aime mordre les gens ! »*

3 EVA GREEN
RÔLE : Vesper Lynd, mystérieuse Française mandatée par M pour surveiller James Bond.
ELLE DIT : *« Ceux qui disent que Bond est macho n'ont aucun sens de l'humour. La plupart des filles sont fortes, elles se comportent comme des mecs. D'ailleurs, dans ce film, Vesper et Bond sont à égalité. »*

JAMES BOND... TOUJOURS !

On trouve donc James à Madagascar, lancé sur les traces du terroriste Mollaka. Une piste le mène aux Bahamas (car un Bond ne s'égare jamais à Ploucville, USA) où il fait connaissance avec Dimitrios et sa *girl-friend*, Solange. Dimitrios se révèle être le complice du Chiffre, un banquier qui finance les réseaux terroristes. Lors d'une cruciale partie de poker au Casino Royale, Bond va devoir affronter Le Chiffre, avec les subsides du MI 6 mais surveillé de près par la bombastique Vesper Lynd (Eva Green). « *Je compte bien garder l'œil sur l'argent de l'État plutôt que sur votre exceptionnel petit cul* », sussure Vesper qui sait y faire. « *Ah, vous avez remarqué ?* », rétorque James, plus bondant que jamais. Si jamais il perd la *party*, les *pennies* de Sa Majesté serviront à financer d'horribles attentats. Oh, *my* Gode !

BOND OU PAS BOND ?

Un bon cru Bond repose toujours sur un cocktail aussi sophistiqué qu'une vodka Martini (shakée et non secouée) : des méchants *larger than life*, des Bond girls à tomber et l'éternelle Bondmobile. Selon un éminent Bondmaniaque : « *Il s'agit d'une version* light *de la DB9 et quelques gadgets sont planqués ça et là.* » Lesquels ? Secret défense, *of course*. Mais les vrais fans y trouveront un hommage à l'originale de 1969, celle de *Au Service Secret de Sa Majesté* avec l'oublié George Lazenby. Pour la petite histoire, en un après-midi, trois Aston sont parties à la casse – soit la modique somme de 700 000 euros – mais sur un budget de quelque 72 millions de dollars, c'est *peanuts* ! Côté méchants, Mads Mikkelsen fait sensation dans le rôle du Chiffre, le génie *frenchy* des maths, tandis que Sebastien Foucan se taille la part du dragon dans le rôle de Mollaka. Quant aux Bond girls, lisez donc plus haut. Disons qu'elles sont à la hauteur de leur réputation. Et plus si affinités...

www.scifitv.fr

DISPONIBLE SUR LE CABLE, LE SATELLITE ET L'ADSL
CANALSAT Be tv UPC neos

La chaîne de la science-fiction

Sci Fi
La chaîne de la science-fiction

Dans les années 40, on savait vivre !

LE DAHLIA NOIR

Pour adapter à l'écran un ouvrage du maître du roman noir, James Ellroy, il fallait un autre maître pour le réaliser : Brian De Palma.

DE BRIAN DE PALMA
Avec : Josh Hartnett, Scarlett Johansson, Hilary Swank
SORTIE : 8 NOVEMBRE

Los Angeles. Années 40. Une starlette du nom d'Elizabeth Short est retrouvée morte, atrocement mutilée, dans un terrain vague. L'affaire du *Dahlia Noir* va passionner toute l'Amérique… et surtout le jeune James Ellroy – dont la mère a elle-même été assassinée – de ce fait divers réel tirera son chef-d'œuvre. Quels étaient les liens de la victime avec le clan Linscott ? quelle était sa part d'ombre ? saura-t-on jamais qui l'a tuée ? De Palma était évidemment le client idéal pour cette adaptation qui nous fait plonger, avec les flics Bucky et Lee, dans l'enfer hollywoodien. Fusillades au ralenti, clins d'œil aux polars des années 40, casting parfait (même si Hartnett boxe un peu dans la catégorie junior), le réalisateur des *Incorruptibles* et de *Scarface* signe ici la meilleure transposition à l'écran de l'univers trouble et fascinant du génial Ellroy.
[● ● ●]

[ATTENTION OVNI !]

BORAT

DE LARRY CHARLES

Pour cinéphiles fous furieux uniquement.

Avec : Sacha Baron Cohen, Pamela Anderson
SORTIE : 15 NOVEMBRE

Borat avoir provoqué crise diplomatique entre Kazakhstan et États-Unis. Lui avoir sœur prostituée et métier de rêve – grand reporter pour chaîne télé d'État. Borat être envoyé aux States pour faire découvrir à peuple kazak le Big Dream américain. Et, là, Borat épouse tout simplement… Pamela Anderson ! Borat pose donc questions fondamentales… Entre autres : peut-on rire de tout (et surtout des plus pauvres) ? peut-on fourguer vieilles VHS de *Derrick* au Kazakhstan sous couvert d'humanitaire ? un film qui offre rôle à Pamela Anderson peut-il être mauvais ? Echappé du redoutable *Ali G Show*, Sacha Baron Cohen transpose au ciné son personnage de journaliste fou furieux lâché au cœur de l'Amérique profonde. Cynique ? féroce ? politiquement incorrect ? Affirmatif. Comme qui dirait : « affreux, sale et méchant ».
[● ● ●]

[À VOIR AUSSI]

À VOIR POUR LA FILLE !

TOI ET MOI… ET DUPRÉE
D'Anthony et Joe Russo
Avec Owen Wilson, Kate Hudson, Matt Dillon
Un concept plein d'originalité, si, si ! En clair : « *Viens chez moi j'habite chez une copine – américaine.* » Soit un couple de jeunes mariés heureux mais squatté par le boulet de service. Remplacez Michel Blanc par un bellâtre genre surfer qui n'en rate jamais une (l'improbable Owen Wilson) et vous avez saisi l'essence même de cette comédie qu'on verra à la rigueur pour notre Hollywood' Girl du mois – Kate Hudson.
[● ● ●]

PRÊTE-MOI TA MAIN
D'Éric Lartigau
avec Alain Chabat, Charlotte Gainsbourg
Décidément, depuis *La Science des rêves*, ces deux-là ne se quittent plus. Célibataire béat que sa mère et ses sœurs veulent caser à tout prix, Alain Chabat décide de louer « la femme parfaite », pour l'occasion, la sœur de son meilleur pote – jouée par Charlotte Gainsbourg – pour qu'on lui lâche les baskets. Attention, réplique culte en vue : « *En revanche, je suis pas contre un plan cul.* »
[● ● ●]

FEMME À LOUER, CONSEILS

VOUS ÊTES SEXY ? CÉLIBATAIRE ? 18-28 ANS ?

LITTLE BLACK BOOK 2007

- **TROUVEZ VOTRE FUTUR BOYFRIEND**
- **FAITES UN SHOOT PHOTO GLAMOUR POUR MAXIMAL**
- **GAGNEZ UN CONTRAT DE MODÈLE PROFESSIONNEL**

Comment faire ? Envoyez-nous des photos de vous sexy, en lingerie ou bikini, prises à la maison (pas dans un studio photo) et... c'est tout !

LES VRAIES CÉLIBATAIRES LES PLUS SEXY DE FRANCE

Votre photo est sélectionnée ? Vous gagnez déjà 100 €

LE RECRUTEMENT DES PLUS JOLIES CÉLIBATAIRES DE FRANCE EST LANCÉ !
Vous avez des copines sexy, seules et photogéniques : dites-leur vite d'envoyer leurs photos en lingerie ou bikini à la rédaction, accompagnées d'une photocopie de pièce d'identité et d'une petite lettre de présentation (âge, mensurations, activité, hobbies). Les plus belles célibataires de France seront rassemblées dans le *Little Black Book 2007*, le supplément événement de Maximal. Et, qui sait, grâce à lui, elles rencontreront l'amour fou.

Maximal, Little Black Book 2007
54, rue de Rome, 13 001 Marseille

VITE ! MAXIMAL A BESOIN DE VOUS !

Envoyez vos photos MAINTENANT

JEAN-PHILIPPE

Avec Fabrice Lucchini et Johnny Hallyday

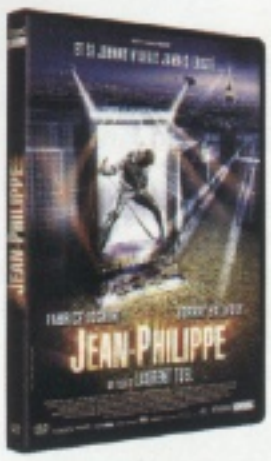

IMAGINEZ UN MONDE SANS JOHNNY HALLYDAY. Sans doute certains esprits vils en rêvent-ils secrètement. Mais pour Fabrice (Lucchini) – petit cadre de banlieue archi fan de l'éternelle idole des jeunes –, cette hypothèse quasi métaphysique change sa vie en cauchemar en devenant réalité. Le monde s'écroule, sa caverne gorgée de collectors s'évanouit. Bref, un seul Queujeutaimeuh vous manque et tout est dépeuplé. Alors, Fabrice, tel Don Quichotte, part en quête de Jean-Philippe Smet (Johnny, perfecto) devenu un anonyme patron de bowling. Avec une seule obsession : le faire (re)devenir Johnny et bouter l'usurpateur hors du royaume des rockers. Même si le film ne dérape jamais vraiment dans la folie, l'originalité du scénario et la formidable performance de Lucchini rallient tous les suffrages. Et, maintenant, si on s'offrait un monde sans Céline Dion ? (Studiocanal) [● ● ●]

[WELCOME TO NANARDLAND]

BASIC INSTINCT 2

Prenez une blonde fatale, un pic à glace, de jolis décors… Secouez bien le tout et vous avez le nanard du mois.

POUR QUADRAS LOVERS

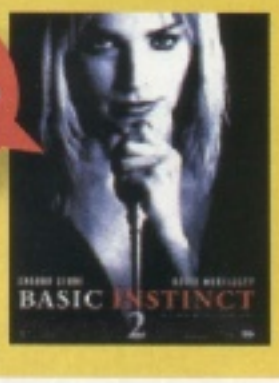

Bien sûr, le scénario tiendrait sur le string de votre jolie voisine. Bien sûr, la Stone, glaciale, en fait des tonnes dans le genre femme fatale qui tombe à pic. Bien sûr, le psy a le charisme d'une endive. Mais soyons honnêtes : nanardisée d'office, cette séquelle du sulfureux #1 (sans Michael Douglas) a quand même pour avantage de nous laisser admirer de nouveau la plastique de l'hitchcockienne blonde fatale. Et de se poser LA question : *To bistouri or not to be ?* (Warner) [● ● ●]

[AUTRES SORTIES]

JAMES BOND MADE IN FRANCE

OSS 117 – LE CAIRE – NID D'ESPIONS
Espion au charme irrésistible, ici affligé d'un QI à la hauteur de sa franchouillarde beaufitude, *OSS 117* est notre James Bond à nous qu'on a. Aux antipodes de Brice, Dujardin jongle entre le héros de cartoon et le second degré. Délirant, fourmillant de répliques cultes et de jolies filles, *OSS 117* fait prendre un coup de vieux à James Bond. (GCTHV) [● ● ●]

TAUTOU EN TOM HANKS GIRL !

DA VINCI CODE
Dans le genre best-seller planétaire, le roman de Dan Brown était épatant. On se serait cru dans *Le Club des cinq*, l'extase mystique en plus. Doté d'un budget pharaonique, la version ciné déçoit malgré un casting haut de gamme. On rêvait d'une course-poursuite échevelée, on a droit à un film bavard et mou de la génuflexion. Tom Hanks et Audrey Tautou font ce qu'ils peuvent. (GCTHV) [● ● ●]

ENCORE PLUS FORT QUE JAMES BOND ?

M : I : III
Le film qui a mis Tom Cruise au chômage. L'illuminé scientologue aurait dû se méfier en lisant le script : Ethan a la scoumoune, il a tout foiré en essayant de sauver sa collègue Lindsey. C'était pourtant pas faute d'avoir dézingué une quinzaine de méchants. Mais quand ça veut pas… Euh, vous préfériez pas la vieille série TV avec le mec qui se déguise, vous ? (Paramount) [● ● ●]

BRAQUAGES EN SÉRIE

À l'occasion de la sortie en DVD de *Inside Man*, notre best-of des films de casses classieux. Avec une flopée de gigas stars qui... cassent tout !

À NE PAS LOUPER

INSIDE MAN – L'HOMME DE L'INTÉRIEUR

Sortie : 24 octobre

Attention : film de commande, certes, mais Spike Lee est aux commandes ! Thriller à haute tension, *Inside Man* raconte un braquage parfait avec, dans le collimateur, le mythique *Un Après-midi de chien*, de Lumet. Alors, on s'accroche aux branches et, tous neurones dehors, on se laisse prendre au piège. Dès l'instant où le commando fait irruption dans la Manhattan Trust Bank, rien ne se passe comme prévu. La faute à qui ? au braqueur (Clive Owen) ? au flic (Denzel Washington) ? à la médiatrice (Jodie Foster) ? Au milieu des otages affolés et de toutes les figures imposées du genre, Spike Lee joue avec nos nerfs. Jusqu'au rebondissement final qui vous scotche sur votre fauteuil. Au fait, entre un butin (colossal) et un (très vieux) secret, vous choisiriez quoi ?

[● ● ●]

1976

UN APRÈS-MIDI DE CHIEN

De Sydney Lumet, avec Al Pacino, John Cazale

Un jour de canicule à Brooklyn. Et deux gangsters à la petite semaine. Un hold-up, la télé, le désespoir et la tragédie. Et un Al Pacino qui fait son coming-out. Très franchement, on n'a jamais fait mieux, pas vrai ? (Warner)

[● ● ●]

2001

OCEAN'S ELEVEN

De Steven Soderbergh, avec tout le gratin d'Hollywood

Attention : film de com. Les beaux gosses les plus bancables d'Hollywood (Pitt, Clooney & co) s'offrent le casse du siècle à Las Vegas. On a aussi le droit d'aimer l'original, *L'Inconnu de Las Vegas*, avec le Rat Pack de Frankie Sinatra. (Warner)

[● ● ●]

2002

BRAQUAGE À L'ITALIENNE

De F. Gary-Gray avec Mark Wahlberg, Charlize Theron et Edward Norton

Roule petit bolide ! Ce remake hollywoodien à donf', de *L'Or se barre* (*starring* Michael Caine) joue l'efficacité : de la bagnole, du beau mec, de l'action et de la gondole à Venise mais sans Sheila & Ringo. (Paramount)

[● ● ●]

1991

POINT BREAK

de Kathryn Bigelow, avec Patrick Swayze et Keanu Reeves

Brice. Episode 1. Un jeune flic infiltre un gang de surfeurs californiens soupçonné de braquer des banques en portant des masques de Nixon (tout est normal). Keanu Reeves et Patrick Swayze à la plancha... Gaffe à la vague ! (GTCHV)

[● ● ●]

Oasis

QUAND MANCHESTER ÉCLAIRAIT LE MONDE

C'EST PAS LES BEATLES

OASIS
Stop The Clocks

Oasis relève les compteurs, écriront les cyniques. C'est vrai, le *Greatest Hits* est un exercice de saison à but uniquement lucratif. Pour une fois, même, Noël sera vraiment joyeux, serait-on tenté d'ajouter. Trêve de plaisanterie. Le gang des Gallagher a décidé de remettre les pendules à l'heure. Sur l'air de *« céki zeu best fookin' english band around ? »* Soit une douzaine d'années de scandales et d'excès en tous genres, de bastons entre Liam et Noel mais aussi d'albums taillés dans la chair d'une certaine grandeur pop (Beatles, Kinks, Slade, Who, etc.) à coups de riffs saignants et de refrains titubants. *Wonderwall, Morning Glory, Don't Look Back In Anger, Rock'n'Roll Star, Go Let It Out* : autant d'hymnes cinglants jaillis de l'Angleterre des 90's, exsangue mais toujours arrogante, l'Angleterre des *browstones houses*, du foot et de la crise, des virées au pub le vendredi soir et des *trembler knees* au fond d'une ruelle avec une fille bourrée. *Rocking class heroes* ultimes, les Gallagher ont fait rêver les kids de la classe ouvrière, pas les minets de Chelsea : non, Oasis n'a jamais joué pour les snobs. Douze ans après, on aime toujours ces chansons gorgées de réminiscences familières (à dominante lennoniennes), le *Wall Of Sound* des guitares, la voix dédaigneuse de Liam, le dandy hooligan. Et, plus que tout, leur éternelle envie de retourner se perdre dans les volutes rock & psyché des *sixties*, l'Eden perdu. Comme si le temps s'était arrêté… Fookin' great ! [● ● ●]

LIKE IT ? ÉCOUTEZ…

Kasabian Empire
Adoubé par Sa Seigneurie Noel, la dernière sensation du rock british.

The Beatles Revolver
Taxman, Tomorrow Never Knows, etc. : la référence des Gallagher.

[REMEMBER ?]

OOPS… SHE DID IT AGAIN : LE NIPPLEGATE DE JANET

QUAND ?
Le 1er février 2004, au Superbowl.

QUOI ?
Le Nipplegate de Janet. Soit Nipple (téton) et gate, en référence au Watergate. Devant 85 millions de spectateurs, Janet laisse échapper un bout de sein, shocking !

ET ALORS ?
Scandale national ! Janet est boycottée. Les lobbies se déchaînent. L'Amérique, quoi. Cachez ce sein que je ne saurai voir.

D'ACCORD, MAIS BON…
Janet a toujours été très hot. Aujourd'hui, plus chaude que jamais, elle s'extasie sur les prouesses sexuelles de son amant Jermaine Dupri, sort un nouvel album (« 20 YO ») et regrette d'avoir prétendu que son Super Strip était involontaire. Sacrée Janet !

Y'a pas à dire, Fergie est vraiment craquante...

HOT & SEXY !

Fergie
As The Duchess
TOUT COMME GWEN STEFANI, l'égérie des Black Eyed Peas vole de ses propres ailes... et nous offre, au passage, la pochette la plus sexy du mois ! Ambiance éclectique : du hip-pop énervé au reggae punky (sur un sample de Marley) en passant par le tribal « London Bridge ». Bref, la Duchesse n'est pas du genre à faire semblant : avec elle, on en a pour son argent. Fergalicious ! (Interscope)
[● ● ●]

LIKE IT ? ÉCOUTEZ...

Gwen Stefani
Love. Angel. Music. Baby.
Alice aux pays des allumés ! No Doubt...

Black Eyed Peas
Monkey Business
Fergie et ses potes se.la donnent grave.

SEAN LENNON
Friendly Fire
Oubliez la ressemblance, l'enfant milliardaire du Dakota Buiding, Yoko et toutes les vieilles histoires, le second album de Sean Lennon, fils de qui vous savez, distille des mélodies simples et pures qui ne cherchent pas à faire comme si... *Wait For Me* évoque autant John que Crowded House et *On Again Off Again* sonne presque comme du McCartney. Free as a bird, le kid ? (EMI)
[● ● ●]

Toute ressemblance avec quelqu'un ayant existé...

JEANNE CHERHAL
L'Eau
Ce n'est pas parce que les bobos ont adoré le premier Jeanne Cherhal (150 000 ex.) qu'il faut bouder ce second opus délicieusement intimiste réalisé par Albin de la Simone. Histoires d'eau, de désir, de regrets, Jeanne n'a pas son pareil pour vous enrouler de son charme fragile, à la fois tendre et désabusée dans sa façon unique de saisir les « petits riens » du quotidien. (Tôt ou tard)
[● ● ●]

DONAVON FRANKEINREITER
Move By Yourself
Décidément, les surfeurs ont la cote ! Après Jack (Johnson) et Brice (from Nice), Donavon Frankeinreiter s'offre déjà une réédition de l'excellent (si, si) *Move By Yourself*, savoureux cocktail soul-groove sorti avant l'été et augmenté de trois titres, *Stay Young, Differently The Same* et *Spanish Harlem Incident*, une reprise de Dylan. Attention au Beach Break ! (Mercury)
[● ● ●]

CHRIS REA
The Road To Hell & Back
Voix rauque et slide-guitar bluesy : LA griffe de Chris Rea, de retour avec ce best-of live épatant pour réviser ses classiques, *Josephine, Road To Hell, I Can Hear Your Heartbeat, On The Beach* ou le mésestimé *Stansby Girls*. Entre Dire Strait et Clapton, un skeude parfait pour rouler la nuit, une main posée sur le genou d'une fille et plus si... (AZ)
[● ● ●]

[SPEED DATE !]

Vous êtes pressé(e) ? Nous aussi !

MOBY
Best Of
(Virgin)
Tous ses hits techno-lounge-cool. Duo avec Mylène Farmer. Préférez l'import (Debbie Harry !). À écouter sous la couette mais avec sa copine.

E. CLAPTON / JJ CALE
The Road To Escondido.
(WEA)
E.C. rend à J.J. ce qui appartient à J.J. Tempo laidback et guitares poussiéreuses. À savourer after midnight avec une margarita.

NIGEL KENNEDY
The Blue Notes Sessions
(Blue Note)
Le Jimi Hendrix du violon se frotte à une poignée de vieux jazz-men tombés de l'ère be-bop. Swing maximum et notes bleues garantis.

SARAH MCLACHLAN
Winter Song
(BMG)
Souvent, les jeunes urbaines célibataires adorent Sarah McLachlan. Prudent, donc, d'en avoir un. Celui-ci ?

ON TROUVE TOUT SUR LE NET

→ PUNKETTE AVEC FLEURS

SANDI THOM

Révélée par le net, cette brune écossaise de 24 ans dévoile son tempérament dans un premier album vintage. Êtes-vous prêts pour Sandi ?

MAIS D'OÙ SORT SANDI ?
Tout comme Arctic Monkeys, Gnarls Barkley et quelques autres, Sandi Thom, 24 ans, a été découverte grâce à Internet. À part ça ? Elle est née dans un village de pêcheurs, joue de l'orgue à l'église et a chanté dans une chorale de gospel. À se damner, non ?

C'EST QUOI SON TRUC ?
La légende veut que Sandi ait lancé sa « tournée mondiale » virtuelle, *21 Nights From Tootling*, depuis sa cave. *Via* MySpace.com, la maligne invite une dizaine de fans à venir l'écouter chez elle. L'originalité du concept marche : ils sont plus de 100 000 à assister aux web-concerts de notre *basement girl*. Un buzz qui vaudra à Sandi d'être signée en ligne par un label.

DES RUMEURS DINGUES ?
Sandi a dû démentir des rumeurs qui affirmaient qu'elle n'était qu'un coup monté par sa maison de disques. *« I'm not a fake »*, a-t-elle juré. Entre-temps, Sandi a décroché un hit avec *I Wish I Was A Punk Rocker (With Flowers In My Hair)*, vibrant plaidoyer contre le « tout technologique » (!).

UNE FOLK GIRL DE PLUS ?
Smile... It Confuse People, album enregistré dans une grange, est bien l'une des meilleures surprises de l'automne, dans cette veine néo-folk-pop qui pulvérise tous les records en Angleterre. Guitares acoustiques, orgue Hammond, lampées d'harmonica, le *mood* très *basement tapes* colle à merveille à l'univers de Sandi: de quoi prendre un aller simple pour Woodstock.

QUE FAUT-IL EN DIRE ?
Les compos de Sandi flirtent ouvertement avec les Seventies, une grande décennie pour les chanteuses, oscillant entre ballades et tempos plus énervés, le tout empreint d'un certain esprit « hippie chic » très tendance.
« Smile... It Confuse People » (RCA)

[●●●]

Gentiment baba, Sandi Thom nous invite à Woodstock...

Singuila : ghettotchatcheur

Atypique et loin de s'enfermer dans un genre, Singuila explose les conventions et joue la provoc'.

***Ghetto compositeur*, bizarre ce titre : où veux-tu en venir ?**
Ce titre me permet de parler de l'endroit d'où je viens. On a l'habitude de qualifier les banlieues de « ghetto ». C'est un endroit de rencontres, de métissages. C'est pour ça que mon album passe par tous les styles : du R'n'B mais aussi pop ou rock et même Bossa ou Reggae... J'aime l'opposition du mot « ghetto » et du mot « compositeur » qui fait plutôt classe voire classique.

***C'est trop* ou *Ma conscience* : aucun chanteur de R'n'B n'aurait chanté un titre pareil !**
J'adore exploser certains principes. Les chanteurs de R'n'B et de variété ont tendance à parler de l'amour de façon très léchée. Ils ne parlent jamais des tromperies ou des crasses faites à l'autre. Je suis un peu plus fouille-merde à ce niveau. Et je préfère dire ce que les autres ne disent pas, d'autant plus que c'est parfois vraiment la réalité...

Et cela a changé ton rapport avec les femmes ?
Des nanas sont venues me voir pour me dire : « *Singuila, t'es vraiment un bâtard !* » Ces filles n'ont pas compris le message : j'aime justement mettre en avant des défauts. Pour qu'elles les constatent et arrêtent de s'imaginer que leur mec est un ange et que les autres sont des enfoirés !

Tu parles de thèmes plus graves...
Je suis plus mature aujourd'hui. Je peux parler de certains thèmes comme, par exemple, de mes racines. Même si, dans mon premier album, il y avait un morceau avec un couplet en lingala, le dialecte du Congo. J'ai eu envie de le refaire quand je suis retourné en Afrique. Ça faisait longtemps que je n'y étais pas allé. J'ai ressenti quelque chose qui m'a forcé à écrire sans attendre d'être rentré.

Et qu'est-ce que tu écoutes en ce moment ?
Je suis tombé par hasard sur un artiste réunionnais, Davey Sicard. Il a une voix d'enfer et sa musique est une tuerie. Il parle de thèmes graves, notamment de l'esclavage. Sinon, j'ai chopé l'album d'Ayo que je trouve vraiment pas mal. C'est un peu une sorte de Nora Jones avec un plus à la guitare.

Les lecteurs d'un magazine people ont pu voir que tu sortais avec une femme très riche et très âgée...
Si elle était aussi riche qu'âgée, je dirais que c'est faux !

Je crois qu'il disait que tu étais avec Ivana Trump...
Je suis confus et je m'excuse auprès d'elle. Je ne sais pas ce que ce magazine a pu raconter mais il n'a pas montré de photos compromettantes en tout cas !

Tu aimes bien te sortir dans les soirées mondaines ?
Non, pas trop. Le public pourrait me croiser dans quelques soirées qui déchirent mais seulement s'il fait bien attention...

"J'AIME METTRE EN AVANT LES DÉFAUTS DES MECS."

Playlist du moment de Singuila

> India.Arie
> Norah Jones
> Davy Sicard

Photo **Karim Ramzi**

[PLAYLIST ZIKBUZZ]

ROBBIE WILLIAMS
Rude Box
(EMI/Capitol)
Produit par le duo Soul Mekanik, formé par Danny Spencer et Kelvin Andrews, ce morceau permet à Robbie de poser un terrible rap sur un beat de batterie taillé pour le dancefloor.

SUPERBUS
Butterfly
(Mercury/Universal)
La voix de Jennifer Ayache est associée à des arrangements disco-rock. En plus, les effets électroniques montrent bien l'évolution du groupe.

FAF LARAGE
Pas le temps
(M6 Interactions/EMI)
Générique de la série *Prison Break*, ce titre mélange flow rugueux et chœurs mélodieux. Une fusion entre rock et rap qui déchire.

NELLY FURTADO
Maneater
(Polydor/Universal)
Nelly Furtado renouvelle son style et se tourne vers le R'n'B. Ce single brille à travers un beat hip-hop impeccable.

TRIBAL KING
Façon Sex
(ULM/Universal)
Le succès de ce duo, formé par David et Nony, est rarissime. Ce tube combine des vocaux R'n'B dopés aux sonorités dance.

Zik Buzz

LE PREMIER MAG MUSICAL 100% MOBILE !
Pop/Rock, Hip-hop, Funk, R'n'B, Electro, Jazz...

Retrouve l'interview de Singuila avec du son qui parle et des images qui bougent sur ton téléphone mobile dans la rubrique musique du portail i-mode grâce à ZIKBUZZ. Premier magazine musical 100% mobile présenté par China et Ophélie. Découvre toute l'actualité de toutes les musiques, les bons plans concerts, les sorties et les chroniques d'albums, des tubes et du bon son à écouter et des sonneries à télécharger. Et, en exclu, les interviews de tes artistes préférés en vidéo.

SPORTS DÉJANTÉS ET RIDICULES = FUN !

RAYMAN se tape un civet

RAYMAN CONTRE LES LAPINS CRÉTINS

Ubisoft [Wii, X360 et PS2]

Vous êtes plutôt du genre timide, effacé voire limite considéré « coincé » ? vous ne pétez jamais les plombs car, tel un moine bouddhiste, vous restez stoïque en toute situation ? Le nouveau Rayman va vous offrir une cure de rage et d'agitations loufoques intensive. Vous êtes dans la peau de ce personnage complètement barré, prisonnier de lapins bêtes et méchants. Pour vous libérer, une seule solution : venir à bout de 70 mini-jeux effarants. Exemple : dans la peau d'un gladiateur loufoque, vous combattrez un Minotaure en string rose puis, armé de jus de carottes et de ventouses WC, vous vous essaierez au lancer de vaches… Certains murmurent que ces disciplines sont en passe de devenir sports olympiques ! [●●●]

[JOUONS AU DOCTEUR]

AVEC SA BLOUSE (SI, SI…)

LA RATE SE DILATE : ON OUVRE

Qui a dit que les infirmières sont toujours nues sous leurs blouses ? Si vous aviez envie de plonger dans leur intimité pour découvrir leur anatomie, vous n'allez pas être déçu. Scalpels, bistouris et pinces sont au rendez-vous afin que vous vous preniez pour le Dr Carter ; le sex-appeal en moins, la manette en plus. Et le jeu va aussi vous faire travailler les méninges. Plus précis que la version DS, vous vous amusez à sauver des vies – pour une fois où il ne s'agit pas de dégommer un max de gens ! Seul bémol, les âmes sensibles ont eu raison du réalisme des graphismes… Donc pas de giclées d'hémoglobine ! Attention : quand vous aurez fini le jeu, il ne sera pas utile de vous occuper de la méningite de grand-mère.

TRAUMA CENTER SECOND OPINION

(Wii, Atlus) [●●]

[RÉINCARNATION]

SCARFACE

Nom : Tony Montana
Profil : Touche pas à Elvira
Tiré du film de Brian De Palma, un *GTA-like*… qui tue !

« J'avais le fou rire… »

S'il y a un mec à qui il ne faut pas casser les burnes, c'est bien lui. Et ce n'est certainement pas parce que *Tony Mutha Fucka* (c'est ainsi qu'il se présente) est armé que je vais me risquer à encenser cette nouvelle version du jeu ! Non, mais ! Nous avions critiqué *Scarface* car ses développeurs s'étaient trop reposés sur la notoriété de sa licence sans travailler le fond. Ces messieurs se sont heureusement remis au turbin, pour notre plus grand bonheur ! Car, à la remise des copies, on est largement (et agréablement) surpris. Le jeu commence là où le film fini. Dans la peau du Montana, vous pourrez, comme tout parrain qui se respecte, gérer la pègre, vous payer des bodyguards, chauffeurs et autres nettoyeurs… Mais, après, c'est quand même pas une raison pour aller jouer les « macs » au boulot…
Un jeu *GTA-like* prévu pour Xbox, PC et PSP, à conseiller à tous, fans ou pas !

SCARFACE, THE WORLD IS YOURS
(PS2, Vivendi Games)
[● ● ●]

« Moi, j'aime pas les moustiques ! »

« T'avais qu'à pas oublier mon anniversaire ! »

BATTEZ-VOUS DANS LA RUE AVEC VOTRE PSP

PAN DANS LA GUEULE

TEKKEN : DARK RESURRECTION
Namco [PSP]
Pour la première fois, la saga *Tekken* se poursuit… sur la version portable de la console. Trente et un personnages dont trois que les habitués des jeux *Tekken* n'ont encore jamais rencontrés : va y'avoir du beau monde. Mais, pour ceux qui tiennent à garder leurs repères, Paul, Law, Kuzaya et les autres montent la garde. Malgré les réserves émises par les gamers qui lui reprochaient des collisions maladroites et un sens si particulier de l'équilibre, il faut bien admettre que *Tekken : Dark Resurrection* est prêt à rassembler un large public. Chaque personnage a un tempérament prononcé et les arts martiaux proposés sont si nombreux que chacun trouve son compte.
Au fil des combats, vous allez aussi avoir les moyens de customiser votre personnage. En bref :
• de nouveaux modes exclusifs à la PSP
• des combats multijoueurs explosifs.
• à chaque victoire vous grimpez dans la hiérarchie des combattants.
• modes combat rapide et combat réseau.
Que demander de plus ?
[● ● ●]

[DÉGOMMEZ-LES TOUS !]

YAKUZA
Sega [PS2]
Les Yakusas sont les membres d'organisations japonaises criminelles comparables à la mafia. Leurs valeurs : l'honneur, la loyauté, le respect et la revanche. Leur signe de reconnaissance : un immense tatouage sur tout le corps. Le scénario de ce jeu vous plongera dans un Tokyo très réaliste. Soyez vigilants et faites bien attention à vos doigts car ça risque d'être difficile de finir le jeu si vous devenez manchots…
[● ● ●]

TEST DRIVE UNLIMITED
Atari [X360, PC]
La rencontre entre grosses motos et voitures de rêve… Ce jeu réussirait presque à vous faire oublier, qu'ici, tout n'est que virtualité ! Et pouvoir imaginer la tête des autres joueurs, que vous allez immanquablement exploser à la course, donne à cette toute première simulation on-line une sensation de réalisme inégalée. Avouons aussi que pouvoir vous la raconter au volant d'une Ferrari ou faire le pacha dans une luxueuse villa donne au jeu un petit avant-goût de paradis…
[● ● ●]

Un jeu pas très réaliste ou même Ronaldinho est presque beau!

DU SPORT

Pour les champions de la flemme…

FIFA 07 / *EA sports* [GC, PC, PS2, Xbox, Xbox 360, PSP, GBA et DS]

EA Sports nous avait déjà déçus avec son Coupe du monde de la Fifa 06, c'est donc d'un œil méfiant que nous avons accueilli ce nouvel opus footballistique… Mais rassurez-vous. Cette fois, on donne dans la finesse, les frappes sont multiples et naturelles malgré quelques lenteurs. La bonne nouvelle, c'est que ce jeu s'adresse à un très large public sur toutes les consoles. À noter qu'on aurait apprécié plus de réalisme : il en effet possible de gagner la Ligue des champions en jouant avec l'équipe du PSG ! [● ● ●]

NBA Live 07
Electronic Arts
[PC, Xbox, X360 et PS2]
Tony Parker partage la vedette de ce jeu avec son compère Boris Diaw. De nouvelles compétences dans le Free Style Control (pour faire de nouvelles figures) compensent des commandes plutôt musclées. Un jeu pour les hommes, les vrais, en somme ! Un NBA Live 06 amélioré… [● ● ●]

[KILL FICTION]

FLINGAGE

Jouez dans le premier Tarantino !

RESERVOIR DOGS
(PC, PS2 et Xbox, Vivendi Games) Non,

vous ne tirerez pas sur le garçon qui a maté votre copine de travers… Non, vous n'allez pas trucider le facteur qui vous a réveillé pour un recommandé alors que vous étiez en plein rêve érotique… Oui, vous allez devenir le gangster le plus dangereux du moment ! Alors, une fois encore, vous êtes en droit de vous demander si l'investissement dans une licence se fait au détriment de la qualité du jeu. Ce n'est pourtant pas le cas – ô bonne surprise ! Le film, sorti il y a quinze ans, était un polar incontournable signé Tarantino – vous retrouverez tous ses gangsters décalés plus vifs et inspirés que jamais. On distingue deux modes majeurs dans le jeu : à pied, vous éviterez les flics à coups de longs couloirs ; en voiture, vous filerez à la *Driver* dans des routes tracées comme dans *Burnout*… Vous aurez en prime droit à des courses rapides et agressives en mode « destroy ». Pour les moins énervés d'entre-vous, prises d'otages violentes et menaces armées vous éviteront peut-être d'user du plan B très efficace – c'est la méthode ménage au fusil à pompe. Seul point faible : des niveaux peu différents et une durée de vie trop courte… La divine BO du film, intégralement reprise, n'est peut-être pas étrangère à cela… [● ● ●]

VIVEZ VOTRE PLUS BELLE AVENTURE !

BRIAN BASCO

GINA TIMMINS

RUNAWAY 2

the dream of the turtle

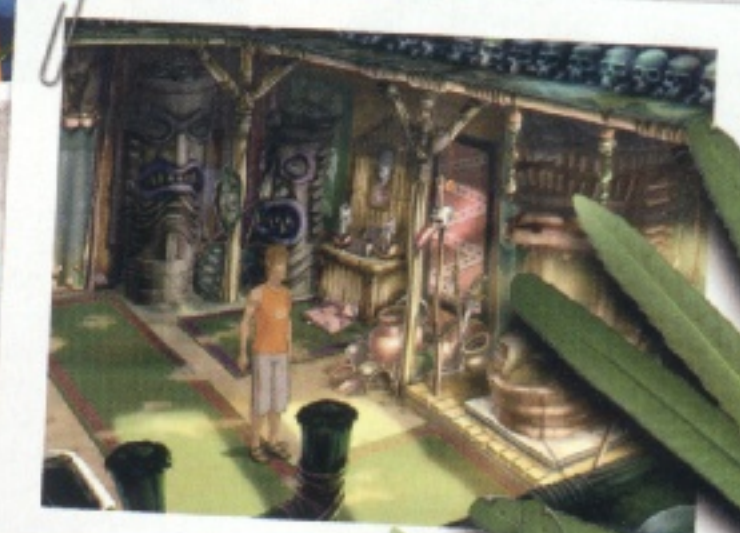

LE RETOUR DE LA GRANDE AVENTURE !

BRIAN ET GINA SIGNENT LEUR GRAND RETOUR DANS UN SUPERBE JEU D'AVENTURE QUI VOUS CONDUIRA AUX QUATRE COINS DU MONDE.

PASSIONNANT, ADULTE, BOURRE D'HUMOUR, PONCTUE DE NOMBREUSES ENIGMES, SOUTENU PAR DES GRAPHISMES UNIQUES ET UNE BANDE ORIGINALE SOIGNEE, ***RUNAWAY 2*** EST LE GRAND JEU D'AVENTURE DE L'ANNEE 2006.

12+ PC DVD

TOUT CE QUE VOUS DEVEZ SAVOIR EST SUR :

WWW.RUNAWAY-LEJEU.COM

metro GAME ONE MTV MUSIC TELEVISION PENDULO FOCUS HOME INTERACTIVE

VUE PLONGEANTE SUR L'INFO

Quoi ? Nous, les mecs, on serait tous les mêmes et on ne penserait qu'aux filles ? Faites comme Maximal : dès demain, concentrez-vous sur l'info !

À DEUX DOIGTS DU CRYPTAGE

+ Clair / *Le samedi. 12h40* [Canal+]

Un tel programme de qualité, à l'heure où les enfants sont à table, le samedi midi, ça devrait être interdit. Tellement d'analyse, de finesse, de justesse et d'humour dans l'émission hebdomadaire qui décortique la télévision, ça vous émeut, à juste titre. Alors que c'était Marie Drucker qui était pressentie pour succéder à Daphné Roulier pour transmettre le savoir avec une densité qui n'est pas sans rappeler le dernier tome d'*Harry Potter*, c'est finalement la journaliste Florence Dauchez qui vous fait désormais n'avoir plus qu'une idée en tête... C'est un repas familial. Fixer ses yeux, fixer ses yeux...

[C'EST QUAND MÊME MIEUX QUE...]

Ariel Wizman

À EN PERDRE HALEINE

Le 7/9 / *Du lundi au jeudi. 7h00* [i>Télé]

Alors que depuis 30 ans Thierry Roland et Jean-Mimi Larqué ont fait main basse sur le rayon foot à la télé, que Guy Roux est toujours aussi sexy qu'un pot de chambre et que Thierry Gilardi est aussi passionnant qu'une porte de placard, il est temps de rendre hommage aux deux femmes qui ont changé notre vision du ballon rond : Sophie Thalmann et ses reportages sportifs clairvoyants qui donnaient déjà envie de marquer dans la lucarne (non, ce n'est pas une expression canadienne...) et Nathalie Iannetta, qui a confirmé que les femmes étaient aussi douées que les hommes au sujet du sport... Depuis que la seconde s'est installée sur i>Télé, on se sent plus concerné que jamais par l'info, la politique, l'économie...

[C'EST QUAND MÊME MIEUX QUE...]

Thierry Roland

VIVEMENT LUNDI...

Soir/3 / *Du lundi au jeudi. 23h* [France 3]

Que faites-vous, du lundi au jeudi, à 23 heures pile ? Foncez mater Marie, l'atout irrésistible de Stéphane Dubun, le tout nouveau rédacteur en chef de *Soir/3*. Pendant 22 minutes, vous resterez les yeux rivés sur l'actualité. La force de cette nouvelle formule d'information, dixit le dossier de presse, c'est une saisissante volonté de profondeur, certains dossiers pouvant durer jusqu'à... 3 à 4 minutes. Tout le monde le sait, l'info, plus c'est long, plus c'est bon ! Surtout quand la présentatrice prend sa mission au sérieux et à cœur... Le crédo de la fifille au « roi » Michel ? Se faire plaisir. Faites comme chez vous, Marie Drucker.

MARIE DRUCKER [FRANCE 3]

[C'EST QUAND MÊME MIEUX QUE...]

Paul Amar

VOUS ALLEZ DEVENIR UN PAPA POULE ! MAIS SI...

Les Maternelles / *Du lundi au vendredi. 9h* [France 5]

C'est devenu votre obsession absolue : les devoirs du petit, la couche de la dernière, la grossesse de la boulangère chez qui vous allez acheter des chouquettes six fois par jour pour ne pas en rater une miette... Alors, c'est tout naturellement que vous avez toujours un prétexte pour ne pas rater les sujets tels que le désir d'enfant, la nutrition ou l'éveil. Tiens, c'est Karine Le Marchand qui présente *Les Maternelles* ? Marrant, j'avais pas remarqué...

[C'EST QUAND MÊME MIEUX QUE...]

Harry Roselmack

KARINE LE MARCHAND [FRANCE 5]

[CV EXPRESS]

Nom
ROULIER
Prénom
DAPHNÉ
Née le
12 février 1968

DIPLÔME
DESS d'ethno-méthodologie (science sociale qui s'intéresse aux petits groupes d'individus).

PARCOURS PROFESSIONNEL
1992-1995
pigiste à *Globe*, *Le Figaro Littéraire*, *Vogue*, TF1.
1996
Rédactrice puis présentatrice, LCI.
1997
Présentatrice du journal dans *Nulle Part Ailleurs*, Canal +.
2002 à 2005
Présentatrice de *+ Clair*, Canal+.
2005
Présentatrice du *Cercle*, Canal+ Cinéma et de *L'Hebdo Ciné*, Canal+.

TOP 3 COUPES DE CHEVEUX

1/ tirés en arrière, raie au centre ;

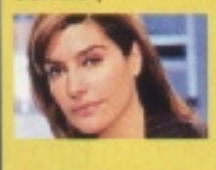

2/ derrière les oreilles, raie à gauche ;

3/ tresses façon « Fête de la bière ».

DAPHNÉ ROULIER [CANAL +]

PLEIN LA VUE !

Hebdo Cinéma /

Chaque samedi. 13h35 [Canal+]

On a tous besoin de rester en prise directe avec l'art, et un homme cultivé se doit de n'en mépriser aucun. Ça tombe bien, *Hebdo Cinéma* est précisément l'occasion de s'intéresser au septième ! D'autant que le regard expert, curieux, passionné de la présentatrice de l'émission apporte une vraie valeur ajoutée. Oui, c'est vrai, on finit par n'avoir qu'une idée en tête : accompagner Daphné Roulier dans une salle obscure. Mais après tout, l'objet de cette émission n'est-il pas d'inciter les gens à aller au cinéma ?

À SUIVRE LES SÉRIES QUI DÉCHIRENT >>>

LES 5 SÉRIES QU'IL FAUT ABSOLUMENT VOIR EN CE MOMENT

Des dizaines de chaînes, des centaines de programmes TV et tout le monde n'a que *Lost* et les *Experts* à la bouche. Maximal remet les zapettes à l'heure.

PRISON BREAK

jeudi 20h50 [M6]

LE TEMPS DES GENTILS GARÇONS COMMENCE À S'ESSOUFFLER. Après *The Shield* et *24 heures chrono*, pour ne citer qu'eux, on sent bien qu'on peut se passer d'un peu d'amour et d'espièglerie pour faire cartonner une série. *Prison Break* s'inscrit dans la lignée des anti-héros qui vont mettre tout le monde d'accord. **Si vous avez raté le début de la série** (traduisez : si vous avez cassé votre téléviseur avant de vous écraser sur une île déserte) : c'est l'histoire d'un mec dans les couloirs de la mort... Son frère mène une course contre la montre pour le sauver, persuadé qu'il est innocent. Son plan ? Se faire incarcérer à son tour pour organiser leur évasion ! Par bol, c'est pas à Guantanamo... **Il se murmure que le succès de cette série,** qui prolonge les exploits de *Desperate Housewives* et de *NCIS* en terme d'audience (*NCIS* a même battu une fois la *Star Academy* !), aurait incité les experts de la Une à renier leur sacro-saint film du dimanche soir pour miser sur la loi des séries et en programmer eux aussi en prime time.

GREY'S ANATOMY

lundi 22h30 [TF1]

MEREDITH GREY EST INCARNÉE PAR ELLEN POMPEO (*Arrête-moi si tu peux, Daredevil...*). Fille d'un chirurgien réputé, elle tente désespérément de cacher à la terre entière sa relation avec le Dr Sheperd, son responsable en chirurgie, qui après avoir plaqué sa méchante femme qui l'avait trompé, hésite quand celle-ci revient, la fleur au fusil. Vous êtes le 3.463.368e sur la liste pour consoler Meredith. Prenez un ticket !

ON S'EST DÉJÀ VUS QUELQUE PART ?

Katherine Heigl, vue dans *My Father ce héros* (elle jouait la fille de Depardieu) et dans *Roswell*, où elle incarnait Isabel Evans.

Kate Walsh, vue dans *Les Sauvages* et *Happy Family*. On la retrouvera dans *1408*, l'adaptation de la nouvelle de Stephen King.

WEEDS

saison 2 en cours de diffusion aux USA [Internet]

L'HABIT NE FAIT PAS LE MOINE, MÊME AUX STATES

Contre toute attente, cette fiction, sous prétexte de dévoiler la vie d'une jeune veuve qui tombe dans le trafic de marijuana pour subvenir aux besoins de sa famille, taille un costard comme il faut au nouveau continent et à l'administration Godzilla... (ou Bush, je ne sais plus...). La saison 1 s'est achevée le 10 octobre sur Canal +. Saison 2 en cours, à télécharger sur Internet, pour les plus imaptients.

PLUS FORT QUE LOST !

HEROES

saison 1 en cours de diffusion aux USA [Internet]

UN CARTON ASSURÉ.

La Une a acheté les droits de la série sans même connaître les scores d'audience de la chaîne US NBC, où la série fait un tabac depuis le 25 septembre. L'histoire ? Des super-héros qui se découvrent des pouvoirs sans comprendre, et où il va être question de complots et/ou de machinations. En décembre sur TF1 ou tout de suite via le Net.

NCIS : ENQUÊTES SPÉCIALES

lundi 20h30 [M6]

SPIN OFF DE LA SÉRIE *J.A.G.*, LE SERVICE D'INVESTIGATION CRIMINEL NAVAL (N.C.I.S. en anglais) avait été présenté dans les épisodes 20 et 21 de la 8e saison de *J.A.G.* Dès que la marine mouille dans une affaire un peu louche autour d'un décès ou d'un meurtre, l'équipe si spéciale enquête et passe chaque détail au peigne fin. Cette série au scénario parfois un peu bateau vous plonge dans vraie vie, mettant en scène dès le premier épisode George W. Bush.

[SPEED DATE !]

Vous êtes pressé(e) ? Nous aussi !

LOST, les chiffres secrets

Les nombres 4, 8, 15, 16, 23 et 42 que l'on retrouve partout sur l'île et qui semblent porter la poisse représentent en fait l'équation de Valenzetti, une formule mathématique censée établir le temps restant avant l'extinction de l'humanité. Quoi, fallait pas le dire ? Trop tard !

AU PLACARD

Le transfert de l'été de TF1, Benjamin Castaldi, prépare une émission people intitulée *Langue de VIP*, pour une deuxième partie de soirée. Mais vue l'audience cata de la retransmission du concert de Johnny, qu'il a présenté en prime time le 30 septembre, y'a pas urgence à reprogrammer Benji. À peine arrivé, déjà placardisé ?

ICI MARS

Salut les terriens, la nouvelle émission d'Ardisson sur Canal+ (à partir du 4 novembre) s'annonce comme un véritable OVNI : il y traitera « l'actualité de la semaine vue par les Martiens ». Troquera-t-il son fameux costard noir pour une combi moulante vert fluo ? Le suspens est insoutenable.

KOH C'EST LOIN

Le cru 2007 de *Koh-Lanta* se déroulera aux Philippines. Vous vous en foutez ? Nous aussi.

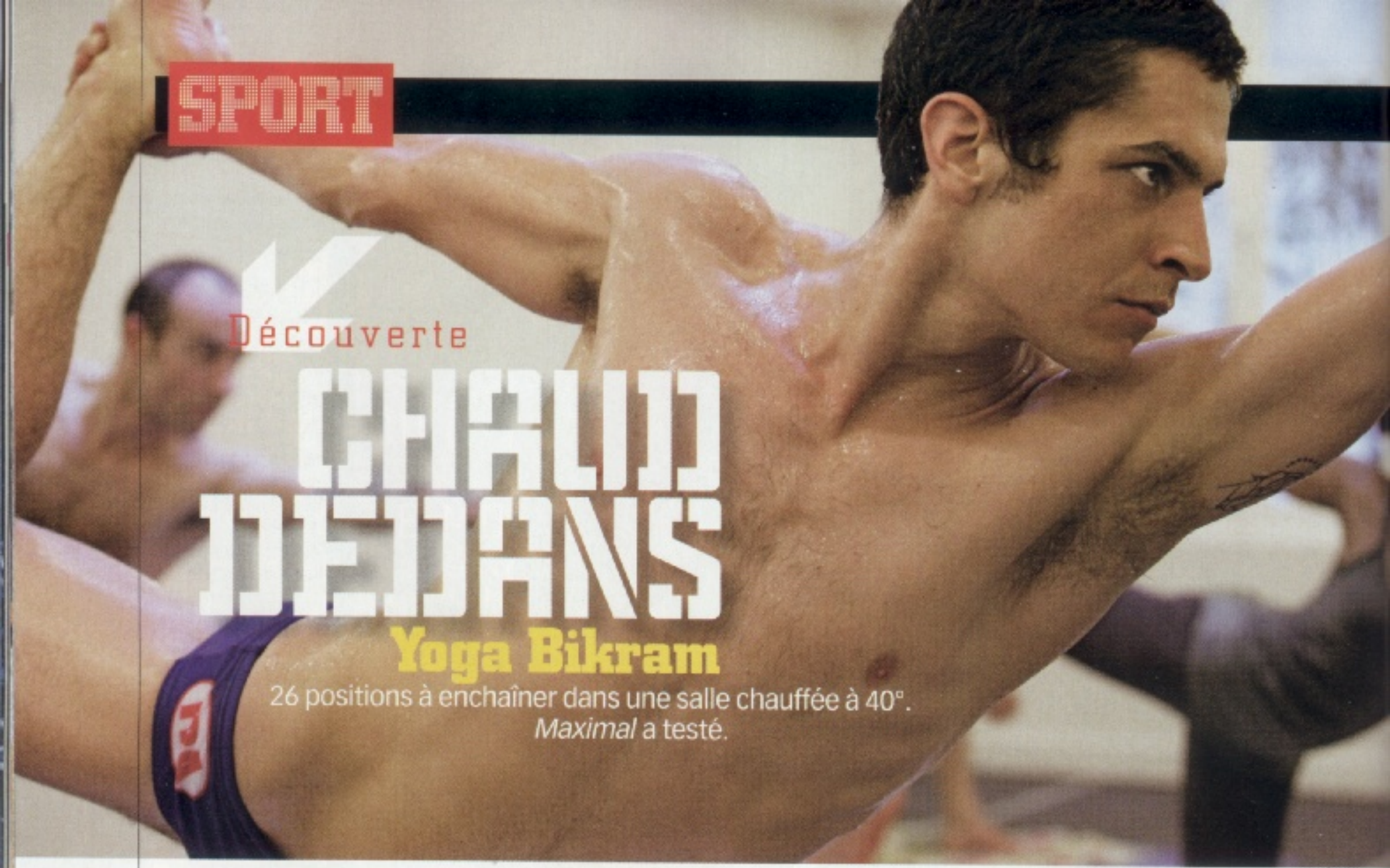

Découverte

CHAUD DEDANS

Yoga Bikram

26 positions à enchaîner dans une salle chauffée à 40°. *Maximal* a testé.

Le yoga Bikram, c'est le truc top tendance du moment. Venu des States, forcément. Tellement tendance que mademoiselle Agnès ou Christine Scott Thomas en sont adeptes. Le principe ? Du yoga mais au sauna, pour faire court. Me voilà dans la place. L'ambiance est calfeutrée. Je passe un premier rideau, couleur mauve. Une jeune et jolie femme m'accueille. *« C'est la première fois ? »*, me demande-t-elle avec un fort accent américain. J'acquiesce, presque gêné. Elle en profite pour me faire signer une décharge exonérant le club de toute responsabilité en cas d'arrêt cardiaque. Ambiance… *« Prenez un tapis, laissez vos chaussures à l'entrée. Vous avez de l'eau ? C'est mieux d'en acheter car c'est nécessaire. »* Je m'exécute, un poil inquiet. Direction un second rideau. Toujours mauve. Le vestiaire des hommes. Exigu et complet. Ça cause majoritairement anglais et tous se baladent en maillot de bain.
« C'est la première fois ? », m'interroge ma future prof, Gwen. *« Pose ton tapis ici »*, ajoute-t-elle. La salle est pleine. Un rapide tour d'horizon : pas de fenêtre juste cette porte et ce big ventilateur à palles – genre boui-boui mexicain – mais il ne fait pas si chaud que ça. La porte se ferme, ça va commencer. *« Ne t'inquiète pas si tu as la tête qui tourne ou des nausées, ça arrive souvent la première fois. Pense à bien respirer par le nez et tu pourras boire après la troisième pose. »* Et c'est parti pour 90 minutes. Pour survivre. On expire. Bruyamment – c'est carrément mieux vu. On souffle, comme un ouragan… *« Les mains sont jointes. Avec le majeur, vous tracez un trait sur le plafond et vous basculez en avant. »* Mouais ! *« Tenez bien la pose. »* Aïe. *« On enchaîne avec la pose du lapin. »* Tiens, bonne idée, si je me cassais ! *« Le chameau… »* J'ai soif, ça tombe bien. D'ailleurs, il ne ferait pas un peu chaud là d'un coup ? *« On touche ses pieds » ; « On s'assoit sur cette chaise invisible. »* Non, sans déc, là je crois qu'on peut aérer un chouia. Mais je dois faire bonne figure, jouer le jeu jusqu'au bout. Ceci dit, avec un corps en éponge, ce n'est pas évident. On peut suer autant ? c'est encore long ? Faut que je tienne ! Je vais esquiver cette pose-là. *« Non, plie bien ton tronc »*, me lance Gwen. Grillé ! À mes côtés, une jeune femme est devenue élastique et se plie en quatre. Là, franchement, je suis à point. Pose suivante. Incroyable : mon corps est devenu chewing-gum. Je suis bouillant, élastique !
Gwen entrebaille la porte et l'agite doucement pour faire de l'air.
« Bravo, c'était vraiment très bien pour une première fois », me félicite-t-elle avant de m'inviter à faire des exercices individuels de relaxation. Je bois un litre d'eau, d'un seul trait, avant de m'allonger dans la flaque qui me sert de tapis. Je vais peut-être bien piquer un petit somme.

Renseignements :
www.bikramyogaparis.com / 17, rue du Faubourg-Montmartre 75 009 Paris, Le Marais 13, rue Simon-Le-Franc 75004 Paris.
25 euros la séance (prix découverte).

[LE PILATES]

C'est l'autre yoga de la rentrée. Branché à mort également. Son but ? *« Vous réapprendre à vous tenir et à bouger librement pour vous permettre d'éliminer les "cicatrices" laissées au cœur de vos muscles et de votre système nerveux par les tensions physiques et émotionnelles de toutes sortes. »* Joli programme. Pour y parvenir, des barres parallèles, des agrès, vachement sophistiqués, ou un simple tapis. 65 euros la séance. http://www.elementparis.com/pilatesVF.html

[LOOK DE GOUROU]

La discipline tient son nom de Bikram Choudhury, un champion indien de yoga – il a commencé à trois ans ! – qui, pour guérir son genou blessé, créa une série de 26 poses « dynamiques ». En 1974, il fonda le Yoga College of India à Beverly Hills, en Californie. Actuellement, il existe plus de 2 000 clubs à travers le monde.

Photos **François valner / Sipa / Icon sport**

[5 PHOTOS]

RUGBY

Dans *Maximal*, chaque mois, un sport résumé par cinq clichés.

Empoignades, courses-poursuites, ruses, feintes, le rugby n'est pas un sport mais un film d'action

Au rugby, les stades sont pleins. Et quand il manque un supporter, on le remplace rapidement… La preuve !

Entre la boxe et la danse acrobatique, le rugby est un sport d'hommes qui ne renient pas leur sensibilité artistique…

Rien n'empêche le rugbyman de s'élever vers les cieux : les ascenseurs sont très efficaces…

Sylvain Mirande et Jean-Baptiste Gobelet voulaient jouer à « Je te tiens, tu me tiens par la barbichette », mais les yeux fermés.

TEST ÉCLAIR

MAIS QUELLE EST DONC CETTE DISCIPLINE ?

Y'a de la flotte, des filles, des seins qui prennent l'eau et ça a l'air très viril. C'est…

- Une rescapée de tentative de record du monde d'apnée poids constant, légèrement « commotionnée » à sa sortie du bain.
- Une nouvelle pub sur l'élasticité des maillots de bain en Lycra mélangé à de l'élasthanne.
- Un match de championnat d'Europe de water-polo féminin à Belgrade.

Gagne un T-shirt *Maximal* en donnant la réponse sur : courrier@1633sa.fr

[BLAGUES]

Materazzi enfonce le clou !

Après la chanson, les blagues, les jeux vidéos et les pubs, Materazzi, s'apprête à sortir un ouvrage – *Ce que j'ai vraiment dit à Zidane*. Le joueur de l'Inter a écrit 249 phrases, plus ou moins absurdes, qu'il aurait pu dire lors de la finale de la Coupe du monde à Berlin. Dont la vraie. De quoi vous aider à trouver l'inspiration…

LA PHOTO DU MOIS : Contre-la-montre à Salzbourg en Autriche, lors des championnats du monde. Le Sud Af' Chris Froome cartonne un commissaire de course et chute. Moralité : le staff du PowerBar, il serait mieux au bar !

AMATE
Y
AMA
Coca
Sek
Alimento Energizante
de hoja de Coca

Pure Colombienne

Deux fins limiers de Maximal sont allés dans l'un des pays les plus dangereux du monde pour découvrir la nouvelle arme secrète qui va relancer la guerre des sodas. Maintenant, ils sont accros.

Texte **Jean-Christophe Michaut** Photos **Chuck Thompson**

Nous sommes juste à quelques kilomètres des territoires rebelles lorsque nous apercevons un pick-up Toyota blanc assez quelconque. On nous explique que ce véhicule dispose « d'aménagements de sécurité visibles» , et que cela ne peut être qu'une bonne chose dans une zone en partie contrôlée par les rebelles anti gouvernementaux colombiens de la FARC. « *Et ces aménagements de sécurité, c'est quoi au juste ?* », je demande à notre guide, David Curtidor. Il me montre un autocollant sur la portière où je peux lire « UE », et un autre sur le pare-brise qui dit « I Love Europe ». On peut presque dire qu'on est en confiance. « *Les guerilleros voient les stickers et nous laissent tranquilles*, explique-t-il sans rire. *Ils savent qu'ils ne doivent pas toucher aux véhicules de l'Union Européenne.* » Et nous qui nous imaginions des vitres pare-balles, des blindages d'acier, voire même des tourelles équipées de mitrailleuses et une ou deux grenades défensives... Bref. Malgré cela, nous grimpons dans le pick-up pour nous aventurer dans une des zones les plus dangereuses du monde, protégés uniquement par un autocollant représentant un groupe de pays ayant en Amérique du Sud autant d'autorité qu'une assiette de frites molles... Et tout ça pour quoi ? Pour goûter un soda !

MOURIR POUR UN SOFT DRINK

Des rumeurs sur ce liquide magique ont commencé à circuler en décembre dernier, entre deux dépêches insolites du type de « *l'homme-qui-a-mordu-un-chien* » dont l'AP (Associated Press) est habituée à abreuver le monde. « *Des indiens de Colombie ont créé un soda à base de coca* », disait le titre de la dépêche. Ils auraient écrit ça au néon rouge fluo, notre réaction n'aurait pas été moins enthousiaste. L'histoire racontait qu'une tribu indigène d'un coin paumé de Colombie avait mis au point un *soft drink* fait avec la même plante que celle qui est à la base de la cocaïne. Appelé Coca Sek, ou « Coca du soleil », cette boisson était réputée pour donner des coups de fouets tels qu'à côté de ça, les Red Bull, Dark Dog et autres [▸]

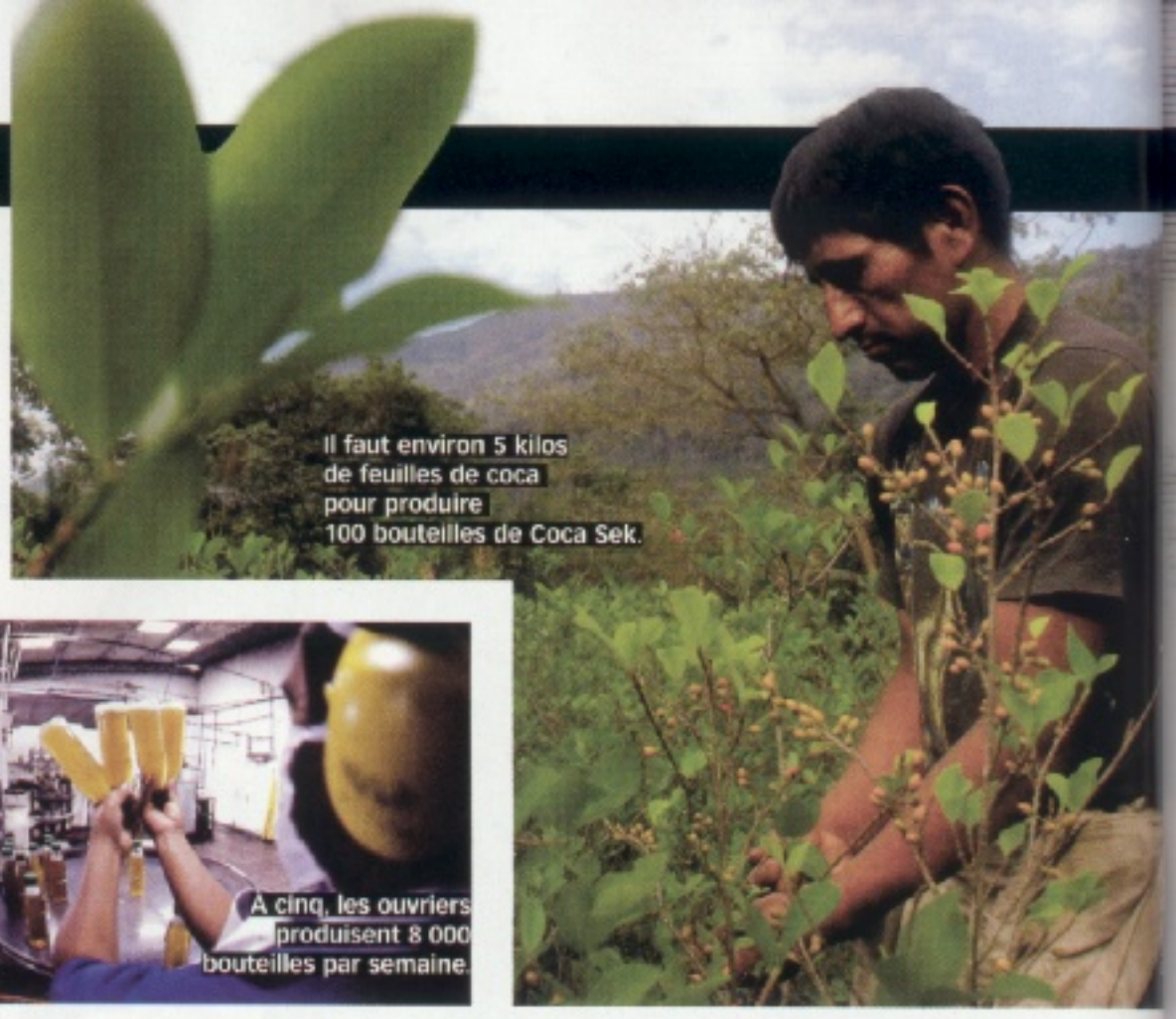
Il faut environ 5 kilos de feuilles de coca pour produire 100 bouteilles de Coca Sek.

A cinq, les ouvriers produisent 8 000 bouteilles par semaine.

« C'EST DE LA PUTAIN DE BONNE CAME », DIT CHUCK APRÈS UNE PREMIÈRE GORGÉE...

[▸] Burn passeraient pour de la tisane. *« Il est temps de faire le plein du distributeur de boissons !* avait hurlé le boss dans son mégaphone. *J'ai besoin de deux journalistes pour aller là-bas, trouver la filière et ramener de la came »*, avait-il exigé.
Était-il devenu fou ? Le big boss himself ne savait-il pas que la Colombie est une terre de guérillas et de barons de la coke ? Sans parler du fait qu'elle soit la capitale mondiale du kidnapping. Ignorait-il enfin qu'on ne trouvait du Coca Sek que dans l'extrême sud-ouest de l'état de Cauca, un territoire bourré de rebelles de la FARC et autres groupes paramilitaires sans foi ni loi ?
Au début, tout le monde fit mine de ne pas entendre l'ordre. Jusqu'à ce que Chuck Thompson, un photographe américain, me décide. Lui avait entendu parler d'une autre Colombie, celle où des gringos s'envoient de superbes steaks dans des restos de luxe et picolent toute la nuit en compagnie des plus belles filles du monde, le tout pour moins de 20 euros. Prendre quelques risques pour ça, c'était jouable, non ? Nous sommes donc montés tous les deux dans un avion, direction la Colombie.
Et je dois avouer que jusqu'à ce que nous apercevions ce foutu pick-up « hautement sécurisé », nous nous sentions plutôt confiants dans notre mission de trouver du Coca Sek. Nous avions passé une nuit de folie à Cali et enquillé plus de 160 kilomètres jusqu'à la ville de Popayán sans un seul pépin. Nous avions même dégoté en la personne de Curtidor un guide qui connaissait le Coca Sek et semblait capable de nous en trouver. Mais maintenant qu'il fallait mon-ter dans son pick-up et rouler vers une zone infestée de FARC armés jusqu'aux dents, ça le faisait moins.
« On est loin des champs de coca ? » lui demandai-je. *« Environ 3 heures. Tout ira bien ! » « À quand remonte le dernier incident avec les rebelles dans le coin ? »* je continuai, un instant ravi de voir qu'il mettait pas mal de temps pour se souvenir. *« Il y a deux semaines, dans un village à côté*, finit-il par répondre. *Ils ont exécuté deux membres du cabinet du maire. Mais ne vous inquiétez pas, ils ne mangent pas à la même table que les indiens. »*

AU PAYS DES INDIENS

En nous enfonçons dans les Andes, nous passons des checkpoints pour le moins flippants : des gosses au visage fermé armés de M-16. Nous roulons pendant cinq heures sur des pistes défoncées pour finir par arriver sur le territoire des Indiens Nasa.
« Il y a des plantations de coca par ici ? » demande Curtidor à des enfants jouant près d'une cabane abandonnée. Ils montrent le coteau derrière la construction, et une minute plus tard, nous sommes au milieu d'un champ vert vif, avec des plants de près d'un mètre cinquante de haut. C'est une plante d'aspect assez quelconque, mais des millions de gens sont morts pour elle, et les États-Unis en particulier ont dépensé des milliards de dollars pour essayer de l'éradiquer.
Comme beaucoup de natifs des Andes, les Indiens Nasa mastiquent les feuilles de coca depuis des années, et connaissent bien leurs propriétés thérapeutiques. Non seulement la coca permet de lutter contre la fatigue, mais elle a des valeurs nutritionnelles élevées. Je cueille quelques feuilles, les fourre dans ma bouche et commence à mâcher. C'est très amer.
Les Indiens en font un thé, appelé *maté*, depuis une éternité et il y a 120 ans, la Coca-Cola Company se contenta de mettre ce *maté* en bouteille pour créer leur fameuse boisson. Mais en 1905, l'entreprise supprima toute trace de cocaïne du Coca-Cola. Ce qui est dommage, car après des heures de voyage sur des pistes cabossées à mâcher des feuilles, je me sentais heureux et pas du tout affamé, même si je n'avais avalé qu'un bol de soupe en guise de repas.
« Partons d'ici ! » dis-je à Chuck.
À Inzá, un village de la réserve indienne, nous rencontrons Gelmis Chate, le maire, expert en l'art d'expliquer que la coca n'a rien de nocif. *« C'est une nouvelle vision d'un produit qui a mauvaise réputation*, dit-il. *Dans les communautés indigènes, nous n'utilisons jamais de drogue. »* Il ne rajouta pas, mais nous comprîmes la suite : *« C'est vous, les étrangers, qui êtes décadents. »*
Malgré tout, pour éviter que quelques Indiens Nasa aient la tentation de jouer à *Scarface*, tous les plants de coca utilisés dans l'élaboration du Coca Sek sont cultivés sur des petits terrains familiaux limités à 50 plants, soit pas de quoi produire plus d'un gramme de dope. Une fois que les feuilles ont été récoltées, elles sont transportées jusqu'à une usine de mise en bouteille à Popayán. C'est là que nous goûterons d'ailleurs notre première gorgée de cette boisson pour laquelle nous venions de parcourir près de 4 000 kilomètres.

AU CŒUR DE L'USINE DE COCA

La production est à plein régime lorsque nous pénétrons dans l'usine. Cinq ouvriers portant des masques de protection sont autour d'une vieille embouteilleuse électrique de 50 ans d'âge qui grince comme un vieux bateau à vapeur. Rien à voir avec les labos de transformation ultramodernes comme on en voit dans les films.
« Est-ce qu'ils travaillent plus vite quand ils en boivent ? » je demande à Curtidor. *« Si ils sont fatigués, bien sûr ! »*
Brasser du Coca Sek est très simple : une fois nettoyées, les feuilles de coca trempent dans de l'eau froide environ 20 minutes. Le jus qui en est extrait est transféré dans une autre cuve, où sont ajoutés des arômes. Le liquide obtenu s'écoule à travers une tuyauterie datant du siècle dernier jusqu'à la machine de mise en bouteille et de conditionnement en cartons.
Finalement, Curtidor nous fait signe de la tête et Chuck et moi attrapons deux bouteilles sur la chaîne de production pour les ouvrir. Le liquide est frais et doux, avec un petit goût citronné, un peu comme de l'Ice Tea au citron. Mais sous l'arôme acidulé, on sent un léger goût terreux d'extrait de coca, le même *« ingrédient secret »* que

Touche pas à ma came

La drogue, tout le monde a joué avec avant que ça devienne illégal. Révision des classiques.

ECSTASY

1912 Merck Pharmaceuticals invente l'ecsta, mais ne la commercialise pas. Un peu comme s'ils avaient inventé la Techno en douce.

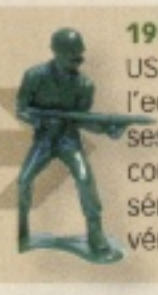

1953 L'armée US teste l'ecstasy sur ses soldats, comme sérum de vérité. Raté.

1972 Pendant que les hippies planent au LSD, les branchés tournent à l'ecstasy. Un an plus tard, l'Amérique devient la capitale du Disco.

1987 Première saisie d'ecsta en France : 30 cachets chopés sur un lycéen.

2006 Un homme de 37 ans ayant pris plus de 40 000 pilules raconte souffrir aujourd'hui de panique, d'anxiété et de dépression.

COKE

2500 AV JC Les Indiens des Andes mâchent des feuilles de coca. Même sans Internet et Paris Hilton, la vie n'est pas trop dure.

1859 Un chimiste allemand mélange de la coca dans de l'alcool et de l'acide sulfurique, puis dans du soda chaud. Hello, Coca-Cola !

1884 Sigmud Freud vante les vertus de la cocaïne à ses amis. Il devient l'un des premiers accros célèbres.

1970 La loi du 31 décembre est votée, la coke est classée comme stupéfiant et son usage est interdit et réprimé.

2003 Un rapport US révèle que 79% des billets américains ont des traces de cocaïne.

HERBE

2737 AV JC Les Chinois font tout un cinéma à leurs toubibs pour obtenir des prescriptions pour consommer du cannabis.

1776 La Déclaration d'Indépendance des États-Unis est rédigée sur du papier de chanvre. My God !

1927 Le cannabis donne son nom à la Canebière, à Marseille, rappelant son poids dans l'économie locale.

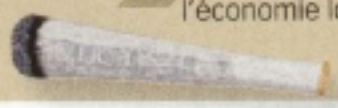

2005 On estime à 3,9 millions le nombre de consommateurs France métropolitaine parmi les 12-75 ans. Soit un des 1ers d'Europe.

2006 Sarkozy se prononce contre la légalisation du cannabis, qu'il considère comme "une drogue tout court" (ni douce, ni rien).

celui du fameux Coca-Cola original. « *C'est de la putain de bonne came* », dit Chuck entre deux gorgées. Chaque bouteille de Coca Sek contient trois milligrammes d'ecgonine, l'alcaloïde clé précurseur de la cocaïne. Soit à peu près la dose requise pour faire la fête toute une nuit. En terme de coup de fouet, c'est comparable à un café très serré, sauf qu'en plus, dans notre cas, s'ajoute l'effet psychologique de savoir que nous sommes en train de goûter à une substance rigoureusement contrôlée voire interdite chez nous !

Les Indiens Nasa fondent de grands espoirs dans le Coca Sek. « *Ils essayent de pénétrer le marché à Cali, mais c'est dur*, explique Curtidor. *Il y a des monopoles ici, et pas de place pour tout le monde.* » Et que se passerait-il si le cartel de Cali décidait de s'emparer de ce business ? « *Alors les Indiens entreraient en guerre* », dit-il, à moitié sérieux.

NUIT DE CALI, NUIT CÂLINE ?

Avant de quitter Popayán, nous achetons 12 bouteilles de Coca Sek à 70 cents pièce (*environ 60 centimes d'euro, NDLR*). Plus tard dans la soirée, Chuck s'en envoie quatre en deux minutes chrono, à titre expérimental — et pour s'offrir une nuit digne de ce nom à Cali.

« Je sens *quelque chose*, » dit-il, les yeux défoncés après la dernière bouteille. Discrètement, je me descends deux bouteilles pendant qu'il regarde ailleurs.

– CINQ DOLLARS LE GRAMME DE COKE.
– NON MERCI, VIEUX !

Avec ses 2,5 millions d'habitants, Cali est la deuxième plus grande ville de Colombie. C'est aussi le siège d'un des cartels de la cocaïne les plus puissants du monde, le fameux Cartel de Cali, et l'une des villes au taux de criminalité les plus élevés de la planète. Pas surprenant alors que tous les habitants soient obsédés par la sécurité.

Lorsque nous entrons dans notre premier bar, sur l'Avenida Sexta, les videurs nous fouillent limite agression sexuelle. Mais c'est comme ça. À l'intérieur, ça pulse sur le dancefloor.

Nous trouvons une table et commençons à mater les *chicas*. Pas une seule fille dans le club — ni, sans doute, dans la ville entière — qui ne porte pas un mini T-shirt s'arrêtant juste sous les seins. Mais nos yeux sont comme attirés par leurs fesses. À croire que la ville est spécialisée dans les beaux culs.

Après avoir repéré deux nanas seules au bar, nous partons à l'abordage, mais nous faisons dégager d'entrée. « *Désolé, nous n'en sommes pas* », expliquent-elles entre deux rires, avant de se rouler une pelle d'enfer. OK, nous sommes tombés sur l'un des bars gays les plus chauds de Cali.

Les effets du Coca Sek commencent à diminuer maintenant, et nous sortons dans la rue, où un type chelou nous propose du vrai de vrai, un gramme de coke pour cinq dollars. Nous déclinons.

Après trois bars de plus sans lever une seule nana, nous finissons la nuit au Praga, un club du nord de la ville. House music à fond, filles dansant sur les enceintes, nous ne sommes pas dans le coup, n'avons plus de Coca Sek à nous mettre dans le gosier et décidons de rentrer à l'hôtel. Dans quelques heures, nous serons dans l'avion du retour.

À la place du café, le lendemain matin, nous descendons deux Coca Sek chacun. Je planque les deux dernières bouteilles dans mon bagage à main. C'est totalement illégal et risqué, mais pour ne pas perdre mon job à Maximal, je suis bien obligé.Lorsque nous arrivons à l'aéroport de Cali, c'est le choc : une vraie forteresse. Mon sac passe trois fois aux rayons X, est fouillé une première fois, puis reniflé par un berger allemand qui semble ne pas avoir bouffé depuis huit jours. Pourtant, personne ne repère les bouteilles de Coca Sek. Ou alors, ils s'en foutent. Et nous nous retrouvons, Chuck et moi, confortablement calés dans nos fauteuils d'avion, à 10 000 mètres d'altitude.

À l'arrivée, quinze heures plus tard, nous essayons de paraître les plus détendus possible au passage de la douane. Pourtant, j'en viens à espérer qu'ils fouillent mon sac, découvrent les bouteilles et m'arrêtent sur le champ, afin de devenir le martyr du Coca Sek. « *Un journaliste de Maximal arrêté pour trafic de Coca Sek.* » Le scoop. Mais il n'en est rien.

« *Bonne journée* », me dit le douanier. Bon, ben fin de l'aventure. Je n'ai plus qu'à aller au boulot.

Elles existent!

(et on les a rencontrées)

Quelle idée de vous parler des personnages de la nouvelle version de Tekken sur PSP ? Nous avons préféré vous présenter ses jolies combattantes. En live, SVP ! Le problème, c'est que les filles de Tekken ne sont pas très zen…

Texte **Sandro Reguieg** Photos **Sony**

LILI
Nationalité : monégasque.
Spécialité : Combat de rue.
1m73
55 kg
Groupe sanguin : A
LING XIAOYOU
Nationalité : chinoise
Spécialités : Hekke Ken, Hike Ken et autres art martiaux chinois.
1m57
42 kg
Groupe sanguin : A

MOI BARBIE. T'ES KEN ?

You lose

CHRISTIE MONTEIRO

Nationalité :
brésilienne.
Spécialité :
capoeira.
1m73
59 kg
Groupe sanguin : B

Round 2

MOI QUI RÊVAIS DE RENCONTRER LILI, CHRISTIE ET LING ! FAN ABSOLU DE CE JEU, J'AI SAUTÉ DE JOIE QUAND ON M'A ANNONCÉ QUE J'ALLAIS LES VOIR POUR DE VRAI À L'OCCASION DE LEUR SÉANCE PHOTOS POUR MAXIMAL. RATÉ ! MA RENCONTRE AVEC MES IDOLES NE S'EST PAS VRAIMENT PASSÉE COMME JE L'IMAGINAIS. CES DAMES NE SONT PAS TRÈS DOCILES…

CHRISTIE MONTEIRO, LA BRÉSILIENNE

Dès mon arrivée, je ne vois qu'elle. En pensant à Christie, la belle de Rio, je n'avais à l'esprit que les strings ficelles et autres poitrines siliconées qui caractérisent les belles *cariocas*… Je l'aborde et je sens que le courant passe bien entre nous… Hmmm, c'est chaleur dans mon corps ! Sûr de moi, je tente l'approche frontale direction ses lèvres : boum ! Je me suis mangé une balayette ! J'ai trop vite oublié que la demoiselle était championne de capoeira… Tant pis, reprenons-nous, j'aurai plus de chance avec la blonde !

LILI DE MONACO

Lili est une Monégasque maniérée, superficielle et surtout très blonde. En plus, dans le jeu, elle est très agréable à manier, donc y'a pas de raison pour qu'aujourd'hui elle ne se laisse pas faire ! On parle baston, elle me raconte qu'elle préfère Schwarzy à Stallone, etc… Au moment où elle me propose de me montrer une de ses prises préférées, je me dis que ce n'est, en fait, qu'un sombre moyen inventé par sa cervelle blonde pour se rapprocher de moi. Je tente l'approche latérale cette fois, mes mains essayant de se frayer une voie vers ses seins… Boum ! Coup de boule dans les dents ! Je ne pensais pas que, sous ses airs de fifille à papa, se cachait en fait une vraie sauvage ! OK, je vais me venger sur la Chinoise !

LING XIAOYU, LA PETITE CHINOISE

Avec son nom imprononçable, elle, c'est sûr, je l'emballe en 2 temps 3 mouvements. Je m'approche, propre sur moi, jouant au beau gosse, certain qu'une petite pékinoise craquera pour mon charme ravageur ! Même si elle n'a pas les yeux très bridés, elle a quand même l'air séduite. On parle de ses études, de sa passion pour les pandas… c'est pas mignon tout ça ? Là, je le sens bien, c'est le moment où jamais ! Alors que ma main tente une approche par-derrière… Boum ! Low Kick dans mes dents ! KO !

Game Over. La prochaine fois, j'irai interviewer Lara Croft…

MOI BARBIE. T'ES KEN ?

Blonde, brune ou rousse, avec Tekken, tous les goûts – et tous les coups – sont dans la nature.

You win

QUE VIVA MARADONA

1986
Dieu vivant

2003
Baleine humaine

2006
La renaissance

Maradona
Retour de l'enfer

120 kg pour 1m67, coké jusqu'à l'os et même carrément donné pour mort. C'était il y a deux ans. Aujourd'hui, il chante, danse, drague comme un fou, rejoue au foot et a mis un souk pas possible dans les tribunes pendant la Coupe du monde dont il était commentateur officiel pour la télé espagnole. Personne ne sait vraiment par quel miracle "El Pibe de Oro" est revenu de l'enfer. Chronique d'une résurrection inexpliquée.

Texte **Stéphane Cousin** Photos **AFP Starface Gamma**

Mar Del Plata, 30 octobre 2006 : la statue de bronze de Diego Armando Maradona sera inaugurée en grande pompe. Si El Pibe de Oro a eu droit à tous les hommages possibles (nom de stades, de rues, jubilé prestigieux, etc.), il vient de passer une nouvelle étape de reconnaissance éternelle en étant statufié de son vivant. Mieux encore : depuis un an environ à Rosario – petite ville de la province de Santa Fé, à 300 kilomètres de Buenos Aires, la capitale argentine –, un groupe d'amis célèbre Noël, le 30 octobre, jour de la naissance du footballeur. Alejandro Veron, Hernan Amez et Hector Campomaz, unis par une passion commune saupoudrée d'une certaine folie, sont les fondateurs de la Iglesia Maradoniana, la main de Dieu. Aux premiers apôtres, rapidement, s'en sont ajoutés d'autres et d'autres encore, jusqu'à ce que plusieurs centaines de personnes se rassemblent le 30 octobre dernier – année 45 AD (Après Diego) de leur calendrier – [▸]

[PRISE DE...

Coke
15 ans de dope... avant la désintox express.

Génie du foot, Maradona est aussi l'homme de tous les scandales. Plusieurs fois accusé de prendre de la cocaïne, il sera tout d'abord suspendu pour dopage en 1991. Piégé ensuite en 2004 par une vidéo où on le voyait sniffer avant de s'offrir les services d'une prostituée, il suivra plusieurs cures de désintoxication à Cuba, où il a fini par régler l'addiction.

Diego, pourtant, n'était plus dans son assiette...

C'était quand même plus classe avec un ballon...

QUE VIVA MARADONA

[▸] pour une véritable cène de célébration. Au menu de cette cérémonie, des chansons en l'honneur de leur idole, la lecture d'une version quelque peu spéciale des dix commandements (« *le football, envers et contre tout, tu aimeras* », « *le prénom de Diego, à ton enfant, tu donneras* », « *les temples du football, comme le stade Aztèque, tu honoreras* » – entre autres) et la diffusion en boucle de vidéos de buts, dribbles et autres jonglages miraculeux. Une chose est sûre : l'Église maradonienne, née comme une blague de potaches mais dépassée depuis par son vertigineux succès, intégrera certainement, à son calendrier de dates emblématiques, le 15 août 2005 comme le jour de la Résurrection. Ce jour-là, à 22 heures, la télévision argentine diffuse la première édition d'un tout nouveau programme, *La Nuit du 10*, un show spectaculaire animé par un revenant : Diego Armando Maradona lui-même. Rasé de près, sautillant, chantant et dansant comme s'il avait brusquement rajeuni et pourtant. Moins d'un an auparavant, le monde entier découvrait les terribles images d'un Maradona obèse, titubant, incapable de se déplacer seul et physiquement totalement détruit. Les médecins soulignent alors, radios à la main, qu'il a une partie du cerveau brûlée par la cocaïne. « *Il se déplace avec son certificat de décès dans la poche* », a même cru bon de préciser le cardiologue qui l'a ausculté juste après la crise cardiaque qui a failli l'emporter. C'est dire si ce retour de l'enfer a la couleur et l'odeur du miracle.

C'est la sculptrice Elizabeth Eichhorn qui a été chargée d'exécuter la statue à la gloire du dieu argentin…

LES MÉDECINS AFFIRMENT QUE DIEGO A UNE PARTIE DU CERVEAU BRÛLÉE PAR LA COKE…

THÉRAPIE GÉNIE !

Ce 15 août, peu de temps après avoir passé une semaine en thérapie intensive dans un sanatorium, un Maradona radieux, mince et dynamique, lucide et, surtout, irradiant de bonheur, apparaît sur le plateau de *La Nuit du 10*. Avec perplexité et émotion, des millions de téléspectateurs voient le natif de Lanus – dans la banlieue de Rio de la Plata – interviewer le mythe Pelé, jouer au « tennis-ballon » avec l'ex-reine du tennis argentin, Gabriela Sabatini, discuter avec le footballeur récemment retraité, Gabriel Batistuta, et l'acteur Ricardo Darin. Et, bien sûr, déambuler au bras de la sublissime actrice italienne Maria Grazia Cuccinotta, sex-symbol absolu de tout macho latino qui se respecte. Aussi agile qu'il y a quelques années sur les terrains de football, il parcourt la scène dans tous les sens comme s'il courait d'un but à l'autre ; Maradona fait 10 ans de moins que l'âge de ses papiers officiels et, surtout, 20 ans de moins que l'âge qu'il faisait, il y a quelques mois à peine, lorsque le pouvoir destructeur de la drogue semblait avoir la partie gagnée. Le moment le plus émouvant de cette soirée a certainement été décerné à l'échange de balle entre le roi Pelé et le revenant Maradona. Face à face, tête contre tête, les deux plus grandes stars de l'histoire du football ont jonglé avec elle, la maintenant en l'air comme s'ils avaient l'intention de ne plus jamais la laisser retomber au sol.

[MORPHO LOOK]

De 1981 à 2005, 24 ans de la vie d'un fabuleux n°10 passé par tous les stades (de football et… de poids).

> 1981
Tout maigre, lors d'un de ses premiers matches en bleu et blanc contre la sélection brésilienne à Buenos Aires.

> 1984
Il débute une longue histoire d'amour et de haine avec le club italien de Naples. Et y découvre les joies de la coke.

> 1986
Au top ! Il reçoit, en tant que capitaine de l'équipe d'Argentine, la Coupe du monde au stade Azteca, au Mexique.

> 1989
Il gagne, cette année-là, la coupe de l'UEFA avec Naples dont c'est le premier titre international.

> 1990
À la Coupe du monde en Italie, il fait encore des miracles. L'Argentine élimine le pays hôte en demi-finale à Naples mais chute en finale contre l'Allemagne, 1 à 0.

> 1992
Suspendu pour dopage à la cocaïne, Maradona refuse de retourner à Naples et part jouer à Séville, en Espagne.

> 1996
Lors du Mondial 1996 aux États-Unis, Maradona est de nouveau suspendu pour résultat positif à un contrôle antidopage – cette fois-ci à l'éphédrine.

> 2000
Après une première crise d'hypertension en Uruguay, Maradona, grassouillet et fatigué, se repose en janvier à Cuba.

> 2000
Toujours à Cuba, il retrouve le plaisir de vivre. Mais question poids, ça s'accumule dangereusement.

> 2001
Le 10 novembre, en forme, il dispute son jubilé à Buenos Aires en compagnie des plus grandes stars du foot mondial.

> 2003
Début d'année. Il débarque à l'aéroport de Rome, limite méconnaissable. C'est le vrai début de la descente aux enfers.

> 2003
Fin d'année. Maradona, énorme et bouffi, est incapable de jouer pour le dernier match de son grand ami, Valderrama.

> 2004
En septembre, Maradona repart à Cuba pour une nouvelle cure de désintoxication à la cocaïne.

> 2005
En mars, officieusement en vacances en Colombie, Maradona subit une intervention chirurgicale à l'estomac. La résurrection commence.

REVENU SUR LE DEVANT DE LA SCÈNE, MARADONA EST PARTOUT : DANS LES STADES, LA PRESSE PEOPLE ET... À LA

ENGAGEMENT POLITIQUE

Tout aussi marquant a été l'engagement de Maradona lors du sommet des Amériques de Mar del Plata, début novembre, contre la venue de George W. Bush, le président américain. Arrivé par train spécial dans la cité balnéaire argentine pour participer à un rassemblement anti-Bush, l'ex-capitaine de la sélection argentine s'est retrouvé au côté du président vénézuélien, Hugo Chavez, dans un stade où il a été accueilli par un mélange de hourras de supporters et de slogans dénonçant « Bush le terroriste » : « *Pour moi, c'est une fierté, en tant qu'Argentin, d'appeler à rejeter cette ordure humaine qu'est Bush* », a précisé Diego, vêtu pour l'occasion d'un T-shirt noir montrant une photo de Bush légendée « Assassin ». Enfin, son image s'est définitivement rétablie pendant la dernière Coupe du monde où il a joué au commentateur sportif pour la chaîne espagnole Cuatro, ex-Canal+ Espagne. Sauf pour les matchs de la sélection argentine car il reste encore le premier supporter de l'équipe qui l'a mythifié de son vivant !

Difficile de comprendre comment Maradona a pu revenir de l'enfer en si peu de temps. Quel est ce fameux déclic qui a tout changé ? Le traitement de choc reçu à Cuba chez son « ami » Fidel Castro ? Son opération de l'estomac et le fameux by-pass gastrique, posé en Colombie en mars dernier, qui lui a permis de perdre 48 kg en trois mois ? Les remèdes mystérieux de son médecin personnel (on parle d'une eau de source miraculeuse) ? L'amour de ses filles Dalma et Yanina ? Une rumeur avait parlé d'une fiancée exceptionnelle, Silvina Luna, ancienne call-girl argentine. Ou tout simplement son actuelle fiancée, Veronica Ojeda, une jolie brune rencontrée il y a un an ? Quoi qu'il en soit, si la vérité est forcément une combinaison de ces raisons, les apôtres fondateurs de l'Église maradonienne préfèrent croire à un miracle issu du seul désir de tout un peuple de voir leur enfant chéri revenir du pays des morts. Il n'est pas Dieu, il n'a pas conclu de pacte avec le Diable mais personne ne sait comment il est ressuscité. Amen.

[BY-PASS]

Court-circuit stomacal

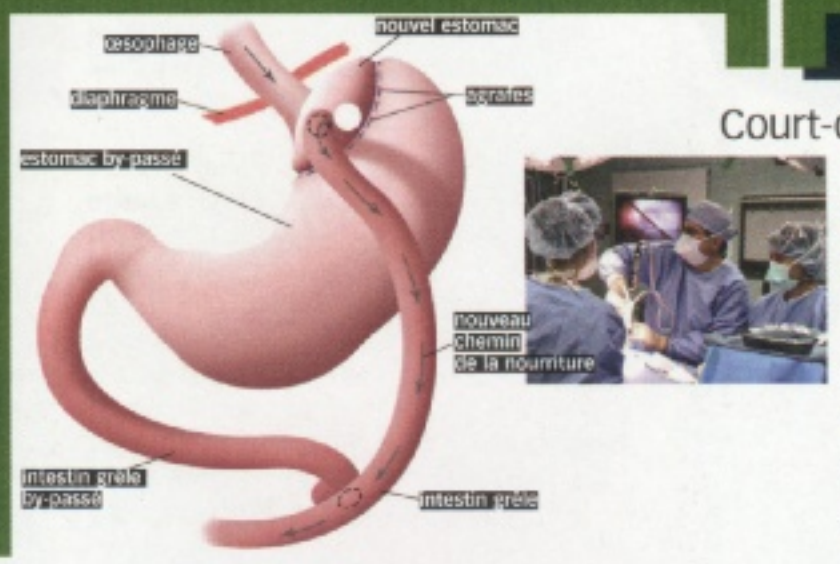

Mars 2005 à Carthagène (Colombie), El Pibe est hospitalisé pour subir une opération s'apparentant à un court-circuit gastro-intestinal appelé "by-pass" gastrique qui doit lui permettre de revenir à un poids normal. Pesant 121 kg (pour 1,67 mètre) à son admission en clinique, il perdra 48 kg en trois mois. L'opération consiste à détourner la nourriture de son chemin normal (il ne reste plus qu'une petite partie d'estomac) pour qu'elle passe directement dans l'intestin grêle. Plus radical que WeightWatchers, et visiblement diablement plus efficace !

UNE Miss NOMMÉE Shanice !

Pour l'anniversaire de la plus sexe des tentatrices (23 ans le 21 octobre), Maximal lui a fait un joli cadeau : nous l'avons élue Miss Maximal du mois de novembre ! Rencontre avec une blonde qui n'a pas la langue dans sa poche.

Texte : **Sandro Reguieg** Photos : **Marc Martinon / CLOZUP**

INTERVIEW TENTATION

Avec le recul, que penses-tu de ton expérience de tentatrice en chef sur la fameuse île ?
Je ne regrette rien. Si c'était à refaire, je referais tout de la même manière... Sauf que j'aurais dû noyer cet abruti de Vincent avant de partir...

Y'a de l'eau dans le gaz apparemment entre vous ! On vous a pourtant quitté totalement in love à la télé, que s'est-il passé depuis ?
Ce type est un véritable malade mental ! Lors de l'émission *La Méthode Cauet*, il a laissé entendre qu'il s'était passé quelque chose entre nous, sexuellement parlant... Quel mythomane ! Il ne s'est rien passé du tout ! Qu'il dise ça à la télé, ça m'a vraiment énervée ! [▸]

Tu es consciente que tu étais LA star de l'émission ? Ça fait quoi d'avoir fait fantasmer la France entière durant tout l'été ?
Eh bien, sur le coup, je ne m'en suis même pas aperçue ! On va dire que c'était moitié-moitié : une moitié fantasmait, l'autre me haïssait !

À ton avis, pourquoi les caméras étaient systématiquement braquées sur toi… Ou, plutôt, sur ton string ?
Justement à cause du string ! Ils en avaient jamais vu ou quoi ? Dans les premiers épisodes, c'était un peu saoulant de voir ces plans incessants sur mon derrière !

Pourtant, les autres filles étaient aussi en string. Alors, pourquoi toi ?
Parce que moi, j'avais un string ficelle !

Aujourd'hui, tu as l'impression que les hommes sont plus intimidés qu'avant quand ils rencontrent « Shanice, de *L'Île de la tentation* » ?
Non, ils le sont moins ! En fait, ils se servent de ça pour m'aborder, ça leur fait un prétexte ! Maintenant, ils ne voient plus en moi la strip-teaseuse mais la tentatrice…

Au fait, je t'ai entendu parler de PCF, c'est quoi ? Tu es communiste ?
Non ! – (rires) – Au contraire, je suis libérale ! PCF, ça veut dire « Plan Cul Fixe », un mec qui ne prend pas la tête, qu'on appelle de temps en temps et qu'on voit de temps à autre…

Je t'aborde dans la rue. Que dois-je faire pour être sûr que tu acceptes de venir prendre un verre avec moi ?
Il faut se contenter d'être sympa et je verrai selon mon humeur… Je suis tellement sauvage !

Sauvage ? Tu es très sauvage au lit ?
C'est vrai que j'essaie de tout faire pour ! Mais j'avoue que j'aime quand on me domine…

Tu préfères les « bad boys » alors ?
Ça, c'est clair ! Y'a pas photo ! J'aime me sentir toute petite face à un homme, savoir que c'est lui qui a la force et qu'il peut faire de moi ce qu'il veut !

T'aimes les mecs virils, alors… et poilus ?
Non, berk ! Quelle horreur, les poils ça me dégoûte ! Mais j'adore les tatouages.

Maintenant que t'es la Miss Maximal de novembre, c'est la consécration. T'as encore des projets ou tu te dis que tu peux partir à la retraite ?
Eh bien, déjà, je compte bien devenir la Miss Maximal 2007 ! Et j'ai un tas de projets. Je vais saouler tout le monde, au point que vous en aurez marre de me voir ! Mais, chut, c'est top secret…

[TESTÉ/PAS TESTÉ]

As-tu déjà testé…

L'ALCOOL ?
Oui, je teste l'alcool avec mes copines ! Et quand ça dégénère, on va en boîte…

LA FUMETTE ?
Non ! C'est pas du tout mon délire !

UNE FILLE ?
Non, toujours pas testé.

MENTEUSE !
Je suis sérieuse ! Les filles, je trouve ça très beau mais…

DEUX HOMMES ?
Non ! Ce n'est pas parce que je suis ouverte sexuellement que j'ai tout fait !

TROIS HOMMES, ALORS ?
(rires) …

UN LIVRE D'EMMANUEL KANT ?
Non ! Qui c'est ?

SORTIR AVEC UN JOURNALISTE DE MAXIMAL ?
Non plus !

TU VEUX TESTER ALORS ? JE SUIS DISPONIBLE…
Et pourquoi pas ?

"JE PRÉFÈRE LES BAD BOYS...
J'AIME SENTIR
QU'UN HOMME
ME DOMINE !"

YVAN LE BOLLOC'H

On connaissait son penchant pour le camping-car, voilà qu'il nous révèle sa passion pour la rumba gitane avec *Yvan Le Bolloc'h & Ma guitare s'appelle reviens*. L'homme de *Caméra café* est l'employé du mois.

Texte **Owen Wilbury** Photos **DR**

Comment passe-t-on de la machine à café à la caravane modèle Gipsy King… enfin, à la rumba gitane ?
J'en ai toujours eu envie mais cela me paraissait inaccessible. Après *Espace détente,* c'est devenu tellement fort, ce désir de savoir jouer cette musique, que j'ai pris la décision de prendre une année sabbatique pour ne faire que de la guitare flamenca…

Tu jouais déjà ?
Je « jouettais » dans un groupe de reprises rythm'n'blues genre Aretha Franklin, Otis, The Commitments. On me surnommait Joue-plus-vite-et-moins-fort. J'étais arythmique. Mais *« le Breton est entêté »,* dit le proverbe.

Les débuts de l'aventure en quelques mots ?
J'étais en tournage dans le Sud. Un soir, j'ai entendu Yannis Patras chanter dans une pizzeria et, comme la vie est bien faite, j'avais ma guitare avec moi. Yannis, c'est un gitan, il a pas la télé, il savait pas qui j'étais. Je suis allé le voir, il m'a demandé si je jouais et je lui ai fait une chanson des Gipsy Kings. Il m'a dit *« Pas mal, qu'est-ce que tu fais ce soir ? »* Me voilà calé entre deux gitans à l'arrière d'une berline. On s'est retrouvé sur une terrasse à Valréas et on a joué toute la nuit. J'étais aux anges.

"COMME BOULOT, LE PIRE DU PIRE QUE J'AI PU FAIRE, C'ÉTAIT CADDIE AU GOLF DE GARCHES."

***Ma guitare s'appelle reviens,* c'est rattaché à un souvenir douloureux ?**
Exactement. On a cherché plein de noms : les habituels Fiesta Gitana, Gipsy Rumba… il y a eu La Caravane passe, Tapas nocturne, Les Ongles noirs – moins porteur –, Les Voleurs de poules – on en parle même pas ! On avait trouvé Gitans flamme, Gitan chante – mais ça pouvait vite devenir Gitan cule… Et puis, un soir, on m'a croûté mes guitares dans mon coffre…

Qu'est-ce qui est mieux pour attirer les filles : guitariste de rumba gitane ou vedette à la télé ?
Que tu sois star de la télé-réalité ou acteur de cinéma, aujourd'hui, la célébrité : ça marche, *« du moment que tu passes à la télé »,* comme ils disent, hélas… Mais il faut savoir qu'en général, ça attire les QI d'huître…

Sur scène, tu vas affronter ton complice Bruno Solo et son groupe Grosse caisse lors d'un « combat musical ». Tu n'en as pas un peu marre de traîner ce boulet ?
(rires) Non ! C'est d'autant plus sympa de sa part qu'il n'a pas de disque à vendre. J'ai eu l'idée avant qu'on soit signé : deux groupes qui s'affrontent, tous les coups sont permis, la rumba gitane contre le rock. J'interviens avec un mégaphone pendant qu'il joue et vice-versa. On commence le 31 octobre, au Grau-du-Roi. Ensuite, on fera notre tournée, un spectacle mêlant musique et comédie.

Tu as collectionné tant de petits jobs que tu méritais d'inaugurer la rubrique *L'Employé du mois*. Lequel a été le pire ?
Sans doute, découper du grillage au mètre. Non, le pire du pire, c'était caddie au Golf de Garches. Faut savoir que sur un par, il y a des gens que tu vas chercher dans une cahute à peine chauffée et que tu payes pour tirer ton sac de golf pendant deux heures. C'est là que j'ai appris la lutte des classes. Parce que, quand c'est l'hiver et que tu joues avec un baltringue qui envoie la balle dans une mare, c'est toi qui vas la chercher. Après, au club-house, tu nettoies les clubs et puis tu attends que Monsieur – ou Madame – ait fini de boire son verre et vienne te payer. C'est fou comme, dans un certain milieu, l'argent est tabou. Surtout quand il s'agit de le donner… Ça m'a vacciné du golf.

Avoir vendu des brosses à reluire, ça aide quand on fait de la télé ?
Je ne pense pas avoir été un animateur consensuel. Avec Bruno, on a voulu faire de la télé de façon un peu différente. Le Top 50, on l'a quand même sérieusement dépoussiéré ! Après *Le Plein de super,* on a fait trois émissions mythiques sur TF1, avec *On n'est pas couché,* on avait quinze ans d'avance ! Sérieusement, je préférais vendre des brosses à reluire que d'être caddie. Camelot, c'est une bonne formation.

Cela vous a servi pour *Caméra café* ?
À moi plus qu'à Bruno. Il était un peu moins dans la mouise que moi. J'ai commencé à travailler à 16 ans dans le tertiaire et mon père, Jean-Claude – d'où l'hommage – était imprimeur et délégué syndical, si bien qu'il se faisait lourder de partout… Ça m'a forgé la conscience politique. Un autre truc qui m'a servi, c'est d'avoir vendu des bagnoles. Un pote, qui travaillait chez Peugeot et qui avait réussi à vendre une caisse invendable, a eu un jour cette formidable expression : *« Qu'est-ce que tu crois, on cueille des poires en toutes saisons ! »*

À part de la rumba gitane, il y a quoi sur la play-list de Le Bolloc'h ?
Khaled, les frères Séba, Titi Robin et Carlos Santana : respect. Mon idole absolue ? Canut Reyes *(des Gipsy Kings – N.D.L.R.)* qui est d'ailleurs l'oncle de Yannis et Ricao. J'aime beaucoup Denez Prigent. Ses complaintes en breton ne sont pas si éloignées de la rumba.

On parle d'un second *Espace détente*…
Non, c'est une rumeur. Avec 50 000 entrées de plus, on le faisait, on avait déjà le scénario. Mais on en a d'autres avec Bruno où on se mettra en scène tous les deux. Parce qu'écrire une partition pour quatorze rôles, c'est fatigant.

Tes projets ?
Un rôle dans *Le Bénévole,* de Mocky, avec Serrault et Bruno. J'ai un projet qui me tient vraiment à cœur avec Estelle Larrivaz, *La Vie des bêtes.* Et puis, *Ricardo Marino,* un format court sur M6, qui racontera l'histoire d'un impresario qui a une femme à barbe, un clown et un groupe de rumba gitane.

Ton parcours est assez éclectique. Quelle est l'expression qui le définit le mieux : « Autant en emporte l'Yvan » ou « *Never Mind* Le Bolloc'h » ?
Moi, je dirais bordélique… mais je fais ce que je veux, c'est mon luxe. Donc, sans hésitation, « Never Mind the Bollocks ». D'ailleurs, je signe *Bollocks* !

La mort dans LA PEAU

Texte **Felix Hightower** Photos **Gamma / Corbis**

En prison, les tatouages peuvent sceller un destin une bonne fois pour toutes et faire du tatoué un chien de guerre respecté ou le simple esclave sexuel de centaines de taulards en colère.

Dieu a inventé le tatouage ! Alors que les chrétiens clament que leur Dieu n'est pas vengeur, le Tout-Puissant décrit dans la Genèse n'avait rien d'un enfant de chœur. D'après ce texte sacré, lorsqu'il a eu vent du meurtre commis par Caïn contre son propre frère, il est entré dans une colère d'enfer ! Pour punir le premier meurtrier de notre histoire, il l'a obligé à errer pour le restant de ses jours avec une marque indélébile – « *l'œil était dans la tombe et regardait Caïn* » –, tatouage symbolique donc, mais véritable sceau de l'infamie. Notre système judiciaire contemporain pourrait juger que la punition du vieux barbu était un peu sévère. Reste qu'elle a créé un précédent : pour les croyants, le tatouage infligé aux prévenus est une émanation de Dieu, pas moins...

MARQUÉS À VIE ET À VIF

De la Rome antique – où les esclaves avaient des slogans tatoués dans le dos du style « *Je suis un esclave qui a tenté de fuir son maître* » – aux nazis – qui tatouaient des séries de chiffres sur les victimes de la Shoah –, des centaines de milliers de victimes de la justice ou de la folie des hommes se sont retrouvés tatoués malgré eux. Dans certaines prisons russes, japonaises ou même américaines, les prévenus sont marqués à vif. Dans la plupart des cas, ils se sont infligé ce [▸]

La Balance de la justice, un des tatouages les plus populaires. Pour ce détenu, on devine de quel côté elle a penché.

LES MARQUES D'INFAMIE SONT EFFECTUÉES DE FORCE ; VIOLEURS OU TRICHEURS SONT AINSI DIRECTEMENT REPÉRÉS

[▸] châtiment eux-mêmes. Le tatouage est un acte militant, un signe de connaissance par lequel ils disent à leurs geôliers d'*« aller se faire foutre »*. Les détenus qui sont en train de croupir dans les 2334 camps de concentration, prisons et asiles russes, ont fait du tatouage un art cryptique, un code indéchiffrable pour les non-initiés. Alors qu'un gros dur moisissant dans le quartier de haute sécurité des Baumettes, à Marseille, pourrait être tenté de se faire tatouer sur chacune de ses phalanges les initiales TFSGB (« Tous les Flics sont des Gros Bâtards »), son camarade russe de Saint-Pétersbourg, et plus précisément de la prison de Kresty, serait plutôt du genre à se faire dessiner sur une dizaine de centimètres carrés un Diable cornu en érection assis sur un tank et pointant son arme sur la tête de Lénine. Il se ferait aussi inscrire quelques mots du genre *« Vous, Soviets de merde, allez-vous continuer de vous prosterner et de lécher les couilles des membres du parti communiste soviétique et de vous faire entuber ? Vous préférez peut-être devenir des gangsters ? Mais vous vous ferez toujours niquer »*.

MARQUE DE FABRIQUE

En Grande Bretagne, les clubbeuses les plus chaudes ont leur code personnel, un tatouage bien visible, juste au bas des reins. Pour les initiés, ils sont une marque de fabrique, un signe qui veut dire qu'avec elles, on ne peut pas se tromper... à condition de savoir les décrypter.

Pour les taulards, c'est la même chose : ils ont leurs codes à eux avec un sens caché. En Amérique du Nord, trois points situés entre le pouce et l'index veut dire *« mi vida loca »* (*« ma vie de fou »*), en souvenir des années passées dehors avec les gangs latinos. Au Vietnam, la même marque signifie *« toi, khong can gi ca »* (*« J'ai besoin de rien »*).

En Chine, les porte-flingues des triades s'enfilent un cocktail à base de sang avant de se faire tatouer un nombre, un multiple de trois, qui révèle leur rang et leur statut au sein des sociétés mafieuses du pays.

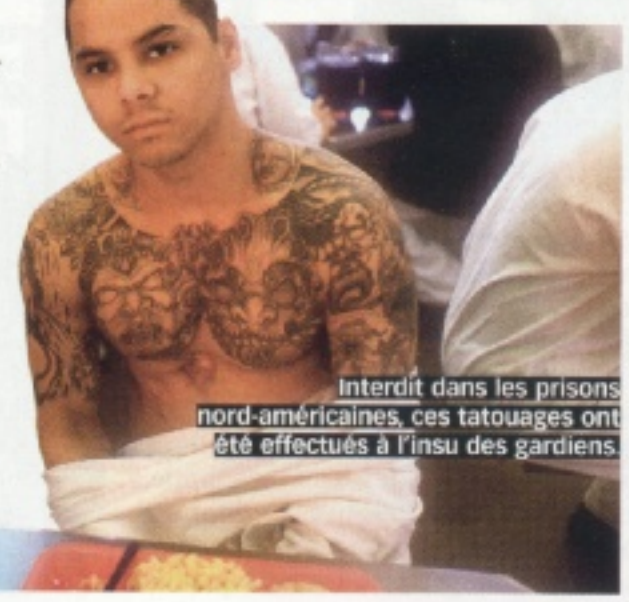

Interdit dans les prisons nord-américaines, ces tatouages ont été effectués à l'insu des gardiens.

CODES HERMÉTIQUES

Les Russes, encore eux, sont excellents dans tout ce qui relève du symbolisme. Leurs mondes secrets sont représentés par des crânes, des harems de femmes nues, des Al Capone souriants, des chevaliers médiévaux en armure, des poignards sanguinolents, des portraits de Vierge à l'enfant, des armées de tanks, des couronnes et des cœurs, des images pieuses du Christ et d'hommes politiques russes avec le Diable au cul. Chaque dessin a un sens caché. Un sens connu seulement d'eux-mêmes et de leurs chefs, de ceux qui appartiennent à la même société secrète et dont ils essayent d'attirer l'attention. Le plus curieux c'est que les tatouages, évoquant la vie sexuelle des détenus, n'ont rien d'érotique. Le détenu arborant un singe ou un vieil homme barbu est celui qui fait la femme dans les parties fines organisées dans les prisons. Les visages hirsutes représentent les chattes en chaleur – plus connus sous la forme de foufounes. De même, les diamants sur les cartes à jouer sont un symbole d'infamie : ils sont [▸]

[RUSSIE]

Montre-moi ton tatouage, je te dirai qui tu es...

Un enfant né dans une famille de voleurs russes a peu de chance de travailler un jour dans une banque – du moins dans une banque de bonne réputation. C'est comme un rite initiatique : au fur et à mesure qu'il acquiert de l'expérience et qu'il fait ses armes dans le domaine du vol, il rend visite à l'aiguille pour finir, comme l'explique Danzig Baldaev – auteur de *l'Encyclopédie des tatouages criminels russes, vol. 3** –, avec *« son uniforme à même la peau, ses croix, ses galons et ses médailles précisant son rang et ses fonctions au sein de l'organisation. Par exemple, il existe plusieurs sortes de tatouages qui représentent d'authentiques épaulettes avec des étoiles ou des crânes »*.
En prison, l'intervention du tatoueur est délicate, compte tenu du peu d'encre – ou ce qui en fait office – dont il dispose.

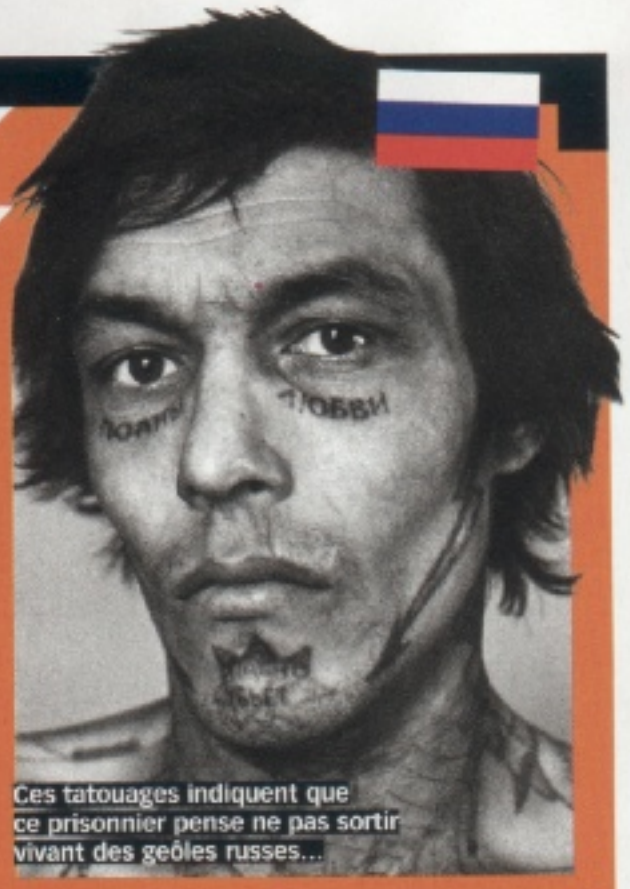

Ces tatouages indiquent que ce prisonnier pense ne pas sortir vivant des geôles russes...

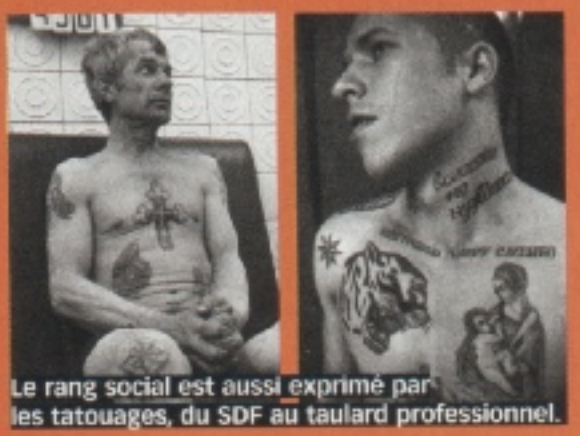

Le rang social est aussi exprimé par les tatouages, du SDF au taulard professionnel.

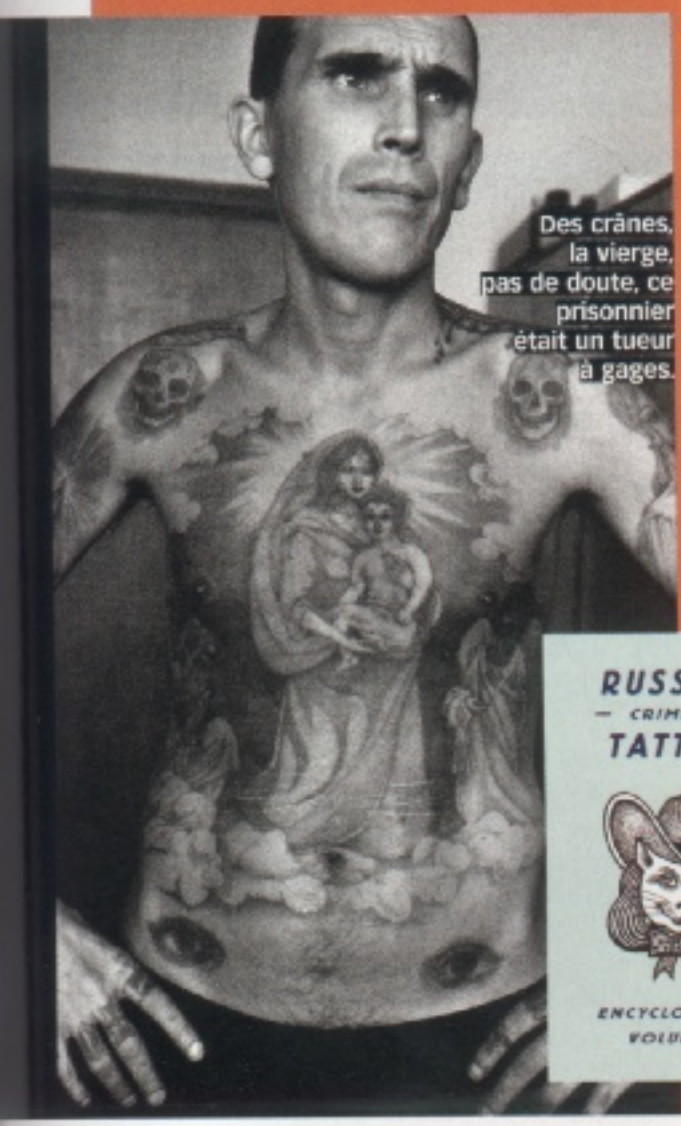

Des crânes, la vierge, pas de doute, ce prisonnier était un tueur à gages.

Le *« mazut »*, comme ils l'appellent, est généralement composé d'huile de moteur et de poussière. Pour les plages de couleur d'un dessin, le tatoueur va dénicher les mets les plus recherchés de la prison : le thé, le jambon et le lard. Les plus pauvres se contenteront d'urine et de suie. Lorsque les taulards ne se font pas marquer d'une nouvelle flèche sur la poitrine pour une année de plus passée entre quatre murs, ils jouent aux cartes. Récemment, un voleur a tout perdu lors d'une partie. Le vainqueur a demandé à l'expert ès-tatouages de la prison de lui dessiner sur le torse un énorme pénis finissant sa course sous sa bouche. Le perdant s'est ensuite défiguré avec une bouilloire brûlante pour camoufler le tatouage infâmant.

* *Disponible chez Un regard moderne.*

[CODES RUSSES]

Les tatouages les plus symboliques du monde !

LA BROUETTE DE CRÂNES
Signe de reconnaissance des grands criminels. Plus la brouette est remplie, plus le criminel est violent.

LE CHAT BOTTÉ
Porté par les voleurs et ceux qui ont cambriolé au moins trois maisons.

LE RAT ET LE COCHON
Tatoué de force sur les pédophiles.

LE CŒUR ET LE CUL
Il est imposé aux jeunes victimes de détenus gays.

LE TIGRE ET LA FEMME
Tatouage attribué pour violences conjugales ou viol.

[CODES RUSSES]

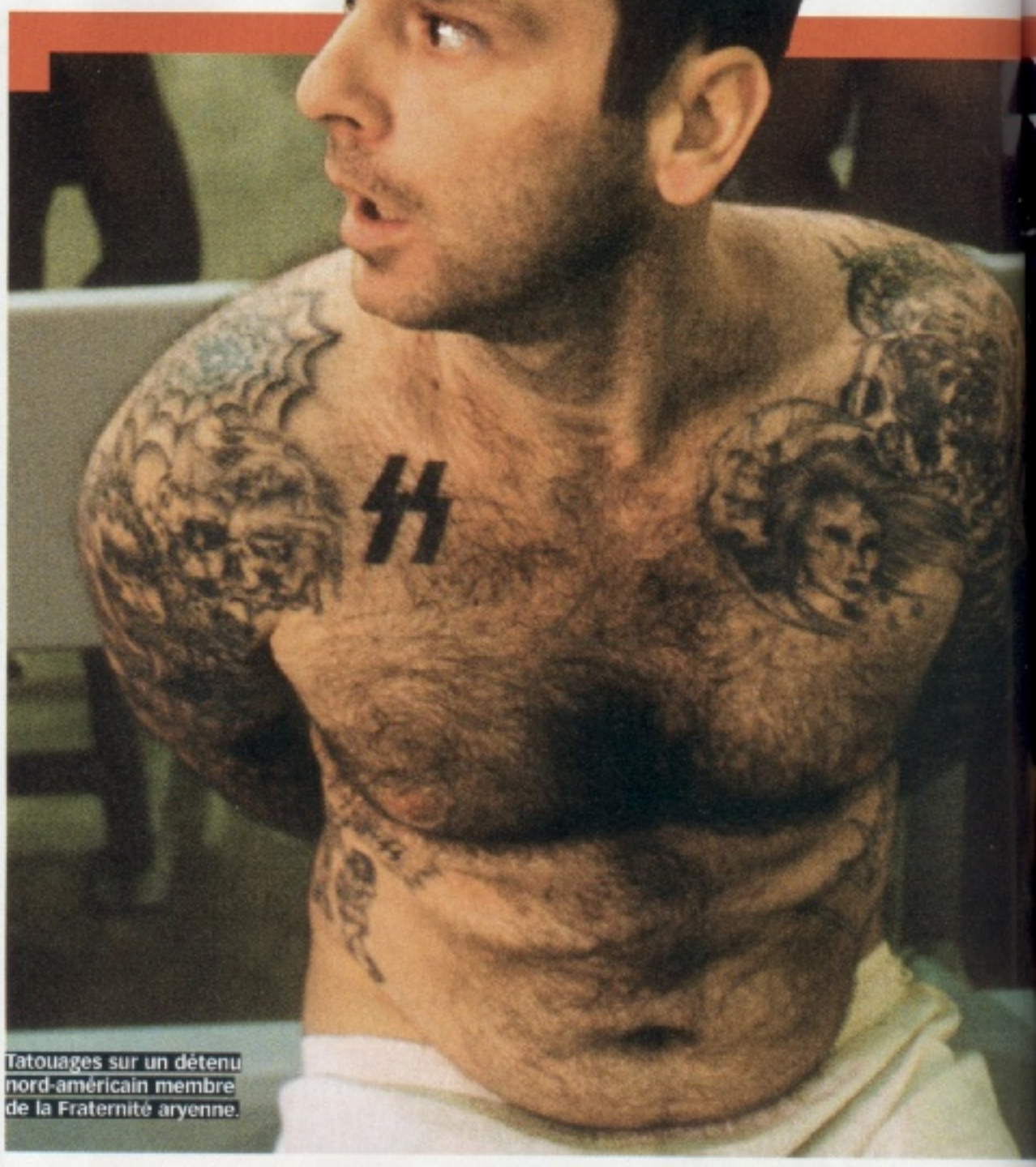
Tatouages sur un détenu nord-américain membre de la Fraternité aryenne.

[L'ALLEMAGNE NAZIE]

Identifications indélébiles

Les nazis ont commencé à utiliser de l'encre indélébile sur un groupe de 151 victimes avant leur exécution en novembre 1941 : ceux qui devaient être tués à bout portant portaient un numéro inscrit sur la poitrine ; les autres – réservés au peloton d'exécution – avaient un chiffre inscrit sur la jambe. George Rosenthal, un survivant des camps d'extermination nazis, décrit ce qui a remplacé le stylo et l'encre lorsque 12000 prisonniers soviétiques ont été transportés vers Auschwitz en 1942 : *« Ils ont été tatoués avec un bout de métal bourré d'aiguilles. Un peu comme une brosse à cheveux. La plaque sur la poitrine, du côté gauche. Les marques laissées par les aiguilles étaient ensuite enduites de teinture. Les initiales AU (Auschwitz) étaient tatouées. Suivait un nombre... »* Après 1943, la quasi-totalité des 400000 victimes du camp de la mort a été tatouée. Et plus de la moitié n'en est jamais sortie vivante.

[USA]

Appartenances ethniques, religieuses ou politiques

Les tatouages sont de plus en plus présents aux USA. Deux raisons à cela. La bonne, c'est que l'armée est plus souple vis-à-vis des marques de ses soldats. La mauvaise concerne les bandes néofascistes prônant la suprématie de la race blanche : ces fous furieux font tatouer des « swastikas », à la base de la nuque de leurs bébés âgés de huit mois. Comme en Russie, les tatouages en prison sont le signe d'appartenance à un gang. Selon le docteur Luisa Gnecchi Ruscone, anthropologue, *« le phénomène a débuté dans les années 50 lorsqu'en Californie les détenus blancs ont décidé de se réunir pour échapper aux violences et aux viols dont ils étaient victimes »*. Les dessins les plus répandus sont la toile d'araignée et le casque de Viking, signes d'appartenance aux guerriers aryens. En retour, les guerriers noirs ont aussi adopté le casque de Viking, histoire d'emmerder les adorateurs de Hitler. Les Latinos qui appartiennent à un gang sont quant à eux reconnaissables aux mots tatoués sur leur corps. Les marques sont gravées à l'aide d'une pièce de métal tout droit issue du Moyen Âge, une pièce de moteur d'un walkman, un bouchon de stylo ou du câble affûté. Tant que ça marque...

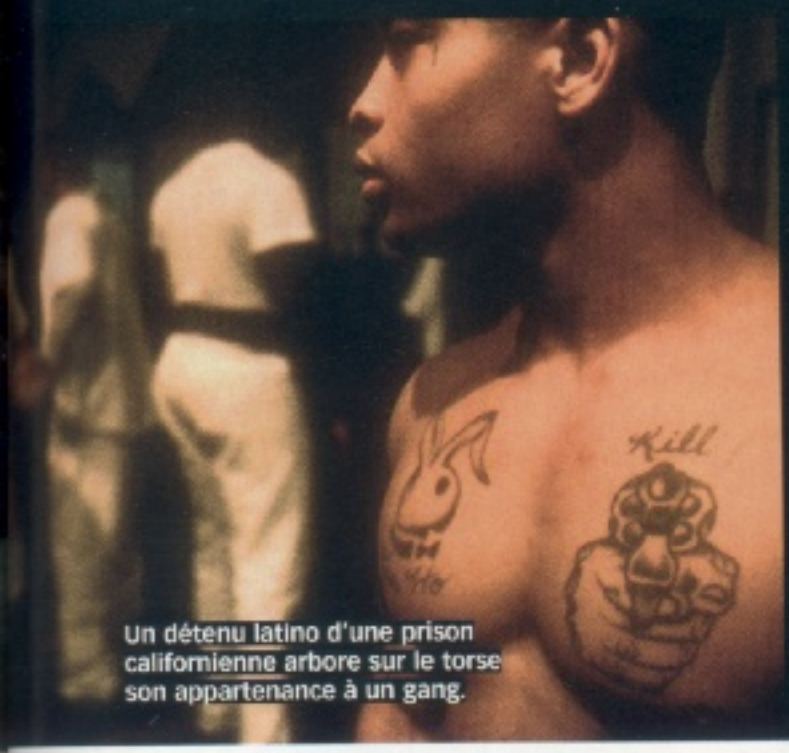

Un détenu latino d'une prison californienne arbore sur le torse son appartenance à un gang.

INTERDICTION D'AVOIR UN FAUX TATOUAGE : L'USURPATEUR DOIT L'ENLEVER AU COUTEAU

[▸] tatoués de force sur le ventre des mouchards. Ils les privent de tout statut et les désignent comme des candidats au viol, à la violence sexuelle et à la torture.

HIÉRARCHIE ET CLANS

Dans le fond, les codes et les images utilisés par les prisonniers donnent des informations sur leurs spécialités, leurs crimes et leur rang au sein des grandes organisations criminelles. Les membres de la mafia ont les initiales de leur clan tatouées sur le visage. Elles peuvent être accompagnées d'une mitrailleuse ou du mot « *Sura* » (« trafic de drogue »). Les images de chats souriants sont le logo des voleurs en Russie et lorsqu'ils sont flanqués d'un lion, d'une couronne ou d'une suite de piques, cela veut dire que leur propriétaire est un membre puissant d'une de leurs organisations. Celui qui porte sur lui un chat, avec des ailes survolant une croix, est considéré comme un *« roi parmi les voleurs »*. Mais gare à l'usurpateur. Quiconque tente de se faire accorder des faveurs, avec des tatouages qui ne lui reviennent pas, risque de passer un très mauvais quart d'heure. Dès qu'un détenu pénètre en prison, les autorités carcérales ne manquent pas de lui demander si ses tatouages correspondent à un statut réel. S'ils ne sont pas mérités, il est obligé de les enlever avec un couteau, de la pierre ponce ou du papier de verre. L'imposteur se fera régler son compte en cellule...

[JAPON]

Yakusas et l'art du Tebori

Cela fait près de trois cents ans que les Yakusas sèment la terreur. En 1963, on en dénombrait 184 000. Le tatouage qu'ils arborent est au cœur de leur vie. L'Irezumi est une collection sophistiquée de dessins et de couleurs qui couvrent tout leur corps. Un tatouage aussi complet peut prendre pas moins de douze ans pour être réalisé – c'est pourquoi la plupart de ces tatouages ne sont achevés que lorsque le Yakuza n'a rien d'autre à faire. Les artistes des prisons sont généralement des maîtres dans l'art du Tebori, une forme traditionnelle de tatouage manuel qui permet de réaliser des dessins d'une finesse telle qu'aucune machine ne serait capable de les réaliser. Le nombre 893 est très présent. Il est un dérivé des lettres utilisées pour former le mot « Ya-Ku-Sa ». Chaque mafia a ses propres symboles. Mais les identifier n'est pas toujours facile. Banni pendant des années, le tatouage a été légalisé par les forces d'occupation américaine en 1945 mais beaucoup d'entreprises japonaises, comme les bains publics, interdisent leur accès aux clients tatoués.

Les tatouages des Yakusas sont de véritables œuvres d'art. Mais leurs propriétaires de véritables meurtriers.

ENFIN LIBRE !

Eva

Faut le reconnaître, Eva Longoria n'a pas du tout le look d'une femme au foyer. Enfin, tel qu'on l'entend de ce côté de l'Atlantique. Bien au contraire. Et, dans cette tenue, imaginer notre *Desperate Housewife* – désormais célibataire ? – exécuter quelques menus travaux ménagers, relève du pur fantasme…

Texte **Jessica Hundley**

ENFIN LIBRE !

Eva est la femme fatale par excellence. Alors que la saison 2 de *Desperate Housewives* cartonne sur Canal+, et malgré sa *love story* désormais finie avec notre Tony Parker national, la belle *Latina* se dévoile pour Maximal.

Tu es LA « bomba latina » par excellence. Quels étaient tes acteurs latinos favoris quand tu étais plus jeune ?
À cette époque, il n'y avait pas beaucoup de Latino-Américains à la télévision. Le seul dont je me souvienne, c'est Erik Estrada *(le flic un peu crétin dans la série des années 80, Chips, N.D.L.R.)*... et je n'avais aucune envie de lui ressembler ! Vu que je n'allais jamais au ciné, je ne savais même pas que ça pouvait exister, une star de cinéma... Le premier film que j'ai vu, c'était *Rambo*. La guerre, des gens qui passent leur temps à se tirer dessus, évidemment, ce n'était pas vraiment ma tasse de thé !

Comment es-tu entrée dans le show-business ?
J'étais au Texas quand j'ai gagné un voyage à Los Angeles lors d'un concours. J'ai tellement aimé cette ville que, depuis, je n'ai toujours pas réussi à la quitter ! Je n'avais pas d'argent, pas de travail, pas de voiture, pas d'ami, pas de maison, je n'avais absolument rien en arrivant ! Quand j'y pense, aujourd'hui, j'hallucine ! J'étais vraiment inconsciente, à l'époque... Mais le travail paye. J'ai énormément bossé car mon seul objectif c'était d'être un jour sous les feux de la rampe. J'ai cru y être enfin arrivée quand on m'a proposé une apparition dans la série *Friends* mais cela n'a pas abouti. Mon éclosion est le fruit d'un long processus. Alors, ça me fait rire quand j'entends dire que je suis un phénomène de mode, une fille devenue star du jour au lendemain... Ça fait dix ans que je bosse pour en arriver là !

Tu confirmes donc que tu n'es absolument pas un phénomène de mode... [▸]

« ÇA ME FAIT RIRE QUAND J'ENTENDS DIRE QUE JE SUIS
UN PHÉNOMÈNE DE MODE, UNE FILLE DEVENUE STAR DU JOUR AU
LENDEMAIN... ÇA FAIT 10 ANS QUE JE BOSSE POUR EN ARRIVER LÀ ! »

ENFIN LIBRE !

[▸] Non ! Comme si j'avais passé mon temps à préparer des hamburgers à Mac Do et, d'un seul coup, boum ! Je deviens Gabrielle Solis de *Desperate Housewives* ! Ce n'est pas aussi simple que ça...

Hollywood, c'est loin du Texas ! Quelle est ta spécificité texane ?
Déjà, il y a l'accent ! Et puis, c'est vrai que nous sommes assez particuliers : les Texans tiennent énormément à leur identité ! Mais un homme est un homme et une femme reste une femme, c'est comme ça, chacun à sa place ! Il y a toutefois beaucoup d'entraide, de solidarité : si tu tombes en panne, tu auras dix personnes qui viendront te proposer leur aide ! Et puis, les mauvaises langues racontent que les Texans sont plus lents mais, moi, je dis qu'ils prennent le temps d'apprécier la vie !

Et que penses-tu de Los Angeles, ta ville d'adoption ?
À L.A., tous les gens sont beaux. Mais cette beauté est superficielle. Les gens ne s'intéressent qu'à leur apparence. Pour eux, le reste importe peu. Moi, je pense qu'il vaut mieux juger quelqu'un par rapport à ses qualités morales, ce qui est très rare ici...

"QUAND JE REVIENS À L.A., J'AI 40 VOITURES À MES TROUSSES ET LES TABLOÏDS ANNONCENT MA MORT."

Crois-tu qu'un jour tu vas craquer et te payer une nouvelle poitrine ?
Non. Ce n'est pas que je sois absolument contre ce procédé mais j'ai terriblement peur des aiguilles ! Et j'ai vu des opérations de ce genre sur Discovery Channel *(dans une émission de TV réalité où des gros thons sont transformés en bimbos blondes à grands coups de scalpels).* Le bruit des ciseaux... Beurk ! J'ai failli perdre connaissance ! Non, vraiment, merci mais c'est pas du tout mon truc. Pour moi, ce sera juste une salade et un peu d'exercice !

Comment vis-tu ton immense popularité ?
Dès que je suis de retour à L.A., en deux secondes, j'ai une quarantaine de voitures à mes trousses et des tabloïds qui annoncent mon décès dans un accident ! Ce genre de rumeur est incontrôlable et personne n'a envie d'entendre les célébrités s'en plaindre... Je me suis vraiment sentie mal pour Britney Spears après son interview avec Matt Lauer. Ça m'a donné la nausée : la presse people l'a détruite. Mais Britney a pris la décision de s'éloigner de tout ça. Malgré le fait qu'elle ne fasse plus aucune promo, ils ne la laissent toujours pas en paix !

À ton avis, pourquoi les gens se passionnent-ils à ce point pour les célébrités ?
C'est du voyeurisme. *« Regardez ! Les stars sont des gens comme vous ! Ils ont des accidents de voiture comme vous ! »* Je n'ai rien contre les magazines qui proposent de belles photos comme *Maximal*, par exemple ! Mais que penser quand ces photos sont obtenues dans des conditions douteuses ? Par exemple, quand je suis chez le coiffeur et que des gens prennent des photos, me filment avec leurs mobiles... Ce n'est pas drôle du tout. Je me souviens d'une discussion avec Al Pacino, quand *Desperate Housewives* a commencé à avoir du succès. Il m'a demandé : *« Comment peux-tu supporter tout ça ? Et dire que tu as été célèbre en deux secondes... »*

Alors, comment supportes-tu tout ça ?
Dieu merci, je m'y étais préparée. Je pense que si tu es soudainement amené à te remettre en question au milieu de tout ce chaos, c'est la fin. Il faut se connaître soi-même, connaître ses limites. Dans le cas contraire, il est impossible de s'y retrouver quand la célébrité vous frappe. C'est comme une tornade, un ouragan.

[FICHE TECHNIQUE...]

Eva adore le foot. Lors de la Coupe du monde, elle hésitait entre supporter le Mexique et l'Argentine, ce qui n'a pas porté bonheur aux équipes !

Son jeu vidéo préféré : Pac Man !

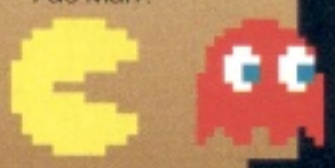

Elle va écrire une nouvelle érotique, on aurait préféré la voir dans un film !

Stylisme, Karen Shapiro ; **concept,** Walter Barnett (opusreps.com) ; **coiffure,** Frankie Payne pour Prive at Luxe ; **make-up,** Elan Bongiorno pour Enjoué Beaute (celestineagency.com)

Comment ne pas être tenté par une rousse fervente et pleine de ressources, une brune sexy et étourdie, une blonde tout aussi gourmande qu'appétissante, une latino sensuelle et réaliste ou encore une executive woman décidée ? Dans un élan de générosité à nul autre pareil, *Maximal* vous aide à découvrir en toute confiance la « femme au foyer désespérée » qui vous sierait le mieux. Merci qui ?

Quelle Desperate Housewife est faite POUR VOUS ?

Texte : **Justine Tournel** Photos : **Canal +**

Somnolant devant la petite lucarne, voici vos sens en alerte rouge devant les dessous flamboyants d'une ménagère bon ton, abasourdi par une minijupe assortie à la calandre d'une Maserati, ébahi par une créature plus que nue en son jardin et intrigué par une blonde trempée après un petit saut dans la piscine... Qu'est-ce donc ? Une de ces émissions de télé-réalité encourageant les comportements les plus *borderline* ? Quiconque pénètre dans le quartier de Wisteria Lane découvre un monde ô combien attrayant. Admirant les plastiques des femmes au foyer de cette rue, votre palpitant s'emballe : laquelle sera mienne un jour ? Mais avant de céder au péché originel, prêtez-vous à ce test tout entier dédié à la tentation...

1

[L'ORGUEIL]

Ce qui stimule un homme, c'est bien l'aura de sa compagne... Vous, ce que vous chercheriez chez une femme, c'est :

Toujours nickel, distinguée, parfaite face à l'adversité, elle vous blufferait. Et puis... qui n'a jamais rêvé de regarder sous les jupes de la maîtresse ?

Lèvres pulpeuses, robe-fourreau, corps parfait, cette mini-bombe ne tiendrait pas que dans une main !

Sexy, décontractée, un peu femme-enfant, elle vous toucherait (au sens figuré) mais resterait imprévisible.

Blonde vitaminée, ambitieuse, elle assurerait et vous rassurerait.

Une fille qui mériterait un diplôme de sciences physiques grâce à ses t-shirts atomiques. Et puis, ce serait la seule créature sur terre capable de vous persuader qu'elle est vraiment nue sous ses vêtements.

2

[LA GOURMANDISE]

Une mise en bouche s'impose avant les plaisirs de la chair. Pour vous, ce serait plutôt :

Une blanquette de veau. Sain, nourrissant, basique.

Consommé de légumes, canard à l'orange, moelleux au chocolat . Bref, un truc tout simple.

Bière et... saucisses épicées. Comme ça, même si Madame ne sait pas cuisiner, vous ne mourrez pas de faim.

Cuvée hors de prix, tartare de saumon ou gingembre confit sur le pouce. Bref, léger et raffiné, car vous avez beaucoup mieux à faire !

Un soufflé au fromage « inratable ».

3

[L'ENVIE]

Passons aux choses sérieuses. Elle, comment préféreriez-vous qu'elle vous voit ?

Elégant, raffiné, croyant en Dieu et en votre carrière et pas trop porté sur le martinet.

Fougueux, sensuel, viril, inventif, passionné, en sueur et surtout... unique.

Vous êtes un homme, un vrai, c'est déjà beaucoup. Elle ferait de vous son toy boy et ce serait encore mieux...

Avec du cœur... à l'ouvrage, de beaux muscles sous le t-shirt Calvin Klein et une clé de douze prête à l'emploi.

Votre côté aventurier au long cours l'exciterait, mais ensuite, elle vous voudrait près d'elle, tout près d'elle. Et même un peu plus que ça...

4

[L'AVARICE]

Si la femme idéale vous faisait don d'elle-même, il ne faudrait pas pour autant qu'elle soit prête à...

Sortir son flingue.

Renoncer à ses cartes Gold.

Brûler son carnet de PCF (plans cul fixes).

Arrêter les loisirs idiots (comme le karaoké ou le rodéo).

Prêter la baby-sitter.

[LA LUXURE]

On s'est connu, on s'est reconnu et... quel serait votre kama-sutra personnel ?

Tendre, douce mais toujours inventive... Cette mini-tornade provoquerait de vrais dégâts sous votre ciel de lit.

Elle pourrait mettre du temps à se détendre, mais après, quelle surprise ! Vous ne regarderiez plus jamais votre machine à laver de la même façon. Et seriez surpris par les mesures topographiques de votre appartement.

Pénélope ou le repos du guerrier ? Cette jeune femme idéale saurait vous apporter du réconfort mais aussi pimenter le devoir conjugal.

Attention, tornade blanche. Une fois le lieu des ébats désinfecté, elle pourrait vous emmener très loin. Le syndrome de la perfectionniste !

Tantrisme, voltige à plusieurs, séance photos. Ses connaissances approfondies en la matière lui autoriseraient toutes les folies... sauf peut-être l'amour dans l'espace ?

[LA COLÈRE]

Bien que prévenu, vous finiriez par dépasser les bornes des limites de l'insoutenable. Les représailles seraient donc en vue. À quoi vous préfèreriez-vous vous attendre ?

Très énervée, elle vous jetterait tout à la tête. Y compris les cendres de sa voisine.

Humiliée mais efficace, elle vous ferait élire représentant des parents d'élèves pour toute l'année scolaire.

Excédée par vos exigences en tout genre, elle se vengerait en brûlant tous vos papiers et ne répondrait plus à votre avocat.

Elle serait très triste (si, si !). Alors elle vous le dirait, pleurerait et claquerait la porte. Tant d'hystérie, ça vous ferait mal (au petit doigt).

Sadique et méthodique, elle vous infligerait le pire : thérapie conjugale, visite du prêtre de la paroisse et, comble de la cruauté, plus aucun muffin jusqu'à nouvel ordre.

[PARESSE]

Tant d'émotions, ça fatigue. Et elle, baisserait-elle baisser la garde ?

Il y a 3,4 milliards d'hommes sur terre, pourquoi voudriez-vous qu'elle se repose ?

Débordée, soucieuse de bien faire, elle pourrait parfois s'écrouler sur le canapé. En tenue de soubrette, bien sûr...

Quand elle ne casserait pas sa voiture, ne hurlerait pas sans raison ou ne brûlerait pas la moquette, ce serait déjà du repos. Voire un état de grâce.

Volontiers hédoniste, votre chérie cultiverait l'art de ne rien faire. Ou bien s'accorderait un moment de méditation dans son bain, si vous êtes sous l'eau.

Jardinage, cuisine, déco, tir, art du compost, cette femme serait fatigante. En fait, rien ne la détendrait vraiment, sauf le sabotage des lattes de votre canapé-lit.

Quelle Desperate Housewife est faite POUR VOUS ?

Vous avez un maximum de strings : Gabrielle, bel ange annonciateur... d'imprévus !

Vous allez vivre à 300 à l'heure et conjuguer toutes vos passions : luxe, ivresse et volupté. Épanouie et décomplexée, votre compagne saurait profiter de la vie sans se poser de questions. Un vrai plaisir pour la gent masculine. Cette poupée ne demanderait pas grand-chose : glande maximale (en robe haute couture), french manucure, cadeaux de plus en plus coûteux et, éventuellement, un peu de jardinage... En échange, elle vous promettrait le septième ciel le soir et le spectacle de sa plastique parfaite le jour. Très attachée à votre train de vie, elle pourrait même envisager de sauver la mise en faisant sa lessive dans le jacuzzi ou en passant la tondeuse en robe de soirée.

• **Dérapages incontrôlables** : vous croyez vraiment qu'une Maserati peut s'entretenir comme une Twingo ? Pour maintenir le train de vie de la poupée, à vous la ruine, voire les malversations financières et la case prison (où vous pourriez relire Mme Bovary)... Et puis que ferait le jardinier dans votre garage, hein ?

RÉSULTATS

C'est le moment de vérité. Additionner vos éléments et reportez-vous aux résultats ci-dessous pour connaître celle qui serait votre heureuse élue...

Vous avez un maximum de fers à cheval : take a walk with the Wild Susan

Vous êtes candidat pour l'inédit, de ceux qui ne frémissent devant aucune situation embarrassante et retrouvent même leur matos pour réparer les dégâts. Enfin, quand c'est encore réparable, bien sûr. Parce que cette petite nana si bien proportionnée, aux yeux de biche et à la moue si touchante vous ferait découvrir une sorte de monde parallèle. Imaginez une des vamps de *L.A. Confidential* qui se retrouverait dans un épisode de *Mr Bean* et vous commencerez à comprendre. Comme un chien dans un jeu de quilles, votre Susan vous en ferait voir des vertes et surtout des pas mûres. Bref, si vous aimez l'inattendu et le manque de chance, vous avez frappé à la bonne porte.

• **Leave me alone ?** À force de vivre de façon aussi tendance et décalée, vous seriez victime de surmenage. Les symptômes avant-coureurs seraient assez flagrants : la gamine de votre compagne – douze ans d'âge – vous donnerait des conseils sur votre couple, un lapin blanc passerait dans votre jardin, vous auriez une carte fidélité chez Leroy-Merlin et votre assureur ne vous répondrait plus. Vous êtes sûr de vouloir ça ?

Vous avez un maximum de portables : Lynette, super X-Woman...

Cette fille-là, elle ne cesserait pas de vous surprendre. C'est un peu comme si vous ne la connaissiez pas vraiment sous ses lunettes et ses tailleurs de working-girl. Certes, son tempérament de battante et son efficacité vous avaient toujours excité, les étreintes dans l'ascenseur étaient enthousiasmantes mais que saviez-vous de ses supers pouvoirs ? Les yeux lasers pour détecter la paire de seins capable de vous déconcentrer, les fulguro-poings pour venir à bout des poux des enfants tout en bouclant ses dossiers, la lévitation transcendantale pour lancer une machine tout en vous chauffant à bloc, la kryptonite aux amphétamines pour vous emmener jusqu'au bout de la nuit...

• **La vérité est ailleurs.** Cette vaste sentence philosophique devrait se suffire à elle-même car votre héroïne est de loin l'une des plus pragmatiques et des plus fiables de la série. Sincère et franche, elle vous accepterait comme vous êtes : un humain imparfait. Pas mal, finalement, pour une créature hors-norme, non ?

Vous avez un maximum de fouets : Bree Van der Kamp ou l'obsession du net.

Rien qu'avec avec un patronyme pareil, on l'imagine en train d'organiser une Blitzkrieg. Mais vous n'êtes pas homme à vous laisser bluffer et le côté feu sous la glace ne vous laisserait pas indifférent. Cependant, une femme dont même les cheveux ne bougent pas en faisant l'amour est-elle vraiment humaine ?

• **Date limite de péremption ?** Lorsque votre femme vous sifflera et que vous vous précipiterez, déçu de ne pas la voir avec un fouet à la main, quand vous irez assouvir vos pulsions dans les bras d'une dame rétribuée pour ou que votre pauvre cœur de battre se sera arrêté... là, vous saurez !

Vous avez obtenu deux fouets, un string, deux fers à cheval, un téléphone et un wonderbra ? Devant un tel manque de fair-play, vous vous débrouillerez... avec Mme Hubert !

Vous avez un maximum de wonderbra : Vas-y Edie c'est...

Votre amante n'aurait rien de religieux. Tout entière consacrée à sa thèse sur les variations de température dans le corps masculin, elle pourrait vous faire oublier vos perceptions de l'espace et du temps : ainsi vos premiers souvenirs interstellaires devant les frères Bogdanof vous paraîtraient bien fades. Oui, vos nuits seraient plus belles que nos jours et vous remercieriez le créateur d'avoir mis en orbite cet alter-ego sexuel. Epuisé mais heureux, vous partageriez les plaisirs simples d'un assaut sans paroles, comme au bon vieux temps des coïts paléolithiques. Mais c'est là que tout s'emballerait : ne constateriez-vous pas ce paradoxe temporel ? Ou est-ce la petite pilule bleue – nécessaire à votre survie – qui vous jouerait des tours ?

• **Temps X :** vous devriez peut-être vous poser quelques questions : que ferait un catalogue de maisons Phénix sur votre table basse ? que signifierait ce carnet avec des notes sur 10 ? tous ces angelots pour décorer la maison, serait-ce bien raisonnable ? Et ce gros type à la télé, qui gratterait des Vegas à côté d'une poupouffe, il vous ferait penser à qui ?

LA COULEUR DE L'ARGENT

Sélection **Arnaud Bablon-Collet**

Individual sound

KÉZACO ? Des enceintes au look so hype. C'est vos voisins qui vont faire... la gueule !
ON AIME : Abuser sans retenue des plaisirs solitaires vu que, de toute façon, vous finirez sourd...
ON N'AIME PAS : Faut avoir un bon gros portefeuille ! 2 860 euros, c'est pas rien.
www.loewe-fr.com

NEW IPOD NANO

KÉZACO ? Le baladeur numérique qu'on ne présente plus sauf qu'on en parle parce qu'il est mieux !
ON AIME : Plus de mémoire, plus compact, écran plus net et pas plus cher !
ON N'AIME PAS : On attend toujours les fonctions femme de ménage, appareil de muscu et hélicoptère.
159 euros
www.apple.com/francestore

Cube 13 pièces

KÉZACO ? Un casse-tête prise de tête pour les longues soirées de déprime.
ON AIME : Peut aussi servir d'éthylotest en fin de soirée : Vous avez réussi ? Vous pouvez conduire !
ON N'AIME PAS : Peut devenir très irritant – le rédac chef en est encore traumatisé.
29,65 euros.
www.iwantoneofthose.com

NIKON COOLPIX S10

KÉZACO ? Un appareil photo numérique ultra-sophistiqué de la mort qui tue !
ON AIME : Quand votre femme voudra que vous la preniez en photo, il suffira qu'elle vous dise « Nikon ! ». Et c'est si bon à entendre...
ON N'AIME PAS : Danger ! l'objectif orientable permet d'atteindre des angles et des positions inédites, ce qui pourrait inspirer votre femme et faire de vous une future star du porno amateur.
399 euros. www.nikon.fr

KÉZACO ? Lecteur multimédia/poste radio Internet
ON AIME : On peut écouter plus de 1000 radios diffusées sur le net, où qu'on soit sur Terre ! Utile pour les fans absolus de radio Nostalgie et en vacances au trou du cul du monde.
ON N'AIME PAS : Autoroute Info vous poursuivra jusqu'aux confins du désert de Gobi. Et les bouchons sur l'A7 vous rappelleront Saint Trop' cet été avec Paris Hilton. 199 euros. www.terratec.net

NOXON i-radio

Projecteur Sanyo PLV-Z5

KÉZACO ? Home cinéma HD... Ce qui ne veut absolument pas dire que ça ne sert qu'à regarder des films pour hommes !
ON AIME : Proposer à une fille de se faire un ciné pour la ramener à la maison.
ON N'AIME PAS : Avec ça, la mission sera de se débarrasser du tas de parasites qui squatteront le salon toute l'année.
1799 euros. www.sanyo.fr

MAXIMAL STYLE

La marche du temps

Maximal a dû traverser plusieurs galaxies pour enfin découvrir les montres du temps présent.

Photos : **Jeremy Spink** Illustrations : **Mondolithic**

Dans le sens des aiguilles d'une montre (justement !). P-Zero Tempo, mouvement automatique avec détail en or, **8 700 euros, Pirelli.** Monaco 69 en acier, **5 500 euros, Tag Heuer.** Stratosphère dual time en acier, **1 400 euros, LP Italy.**

GUIDE D'ACHAT
Pirelli : watchgear.com ou tourneau.com ;
Tag Heuer : tagheuer.com ;
LP Italy : LPitaly.com ou tourneau.com

Toujours dans le même sens… Montre en acier Serie 500, bracelet acier, **280 euros, Sector.** Modèle Black Vibration, **40 euros, Swatch.** Defy Xtrem Titanium avec bracelet acier/titane, **17 000 euros, Zenith.** Williams F1, calendrier automatique, bracelet acier, **800 euros, Oris.**

GUIDE D'ACHAT
Sector : watchgear.com ou tourneau.com ; **Swatch** : magasins Swatch ou swatch.com ; **Zenith** : zenith-watches.com ; **Oris** : oris-watch.com

Dans le sens horaire : Monaco 69 en acier, **5 500 euros, Tag Heuer.** Chronomètre avec calendrier asymétrique, sur bracelet acier, **380 euros, Seiko.** Chronomètre/altimètre avec alarme et fonction nuit, **80 euros, Timex.** Aqualand Eco-Drive, **480 euros, Citizen.**

GUIDE D'ACHAT
Tag Heuer : tagheuer.com ; **Seiko** : macys.com ; **Timex** : timex.com ; **Citizen** : citizenwatch.com

Pour finir cette guerre des aiguilles : Marine Star, avec diamants ! **280 euros, Bulova.** X-01 série limitée, en titane, sur bracelet caoutchouc, **950 euros, Hamilton.** Riveli, montre en acier, **950 euros, Movado.**

GUIDE D'ACHAT
Bulova : bulova.com ; **Hamilton** : hamiltonwatch.com ; **Movado** : movado.com

20 07 l'année

JEANS

Depuis 1853, il vise en-dessous de la ceinture sans jamais être démodé. À tel point que l'année 2007 s'annonce - encore - comme celle du jeans. Slim moulant ou large baggy, clean ou trash, les créateurs lui ont fait subir les derniers outrages afin de lui donner cette touche unique de jeans ayant déjà vécu. À vous de lui inventer son histoire.

Stylisme : **Thomas Gallerand**

COUPES SOIGNÉES ET DENIM TRAVAILLÉ, LE JEANS 2007 EST TAILLÉ POUR L'AVENTURE URBAINE

Jeans baggy bleu délavé G-STAR, à partir de 120 euros.

Pantalon coupe jeans 5 poches en gabardine stretch bleu chinois APRIL77 (modèle JOEY) 90 euros.

UPGRADE MODE

Jeans blanc coupe droite 5 poches DSQUARED 148,50 euros.

Jeans black 5 poches coupe très droite ENERGIE (modèle HIGELIN) 148,50 euros.

FINI LE DÉLAVAGE 90'S, LES JEANS N'ONT PLUS LE BLUES

Jeans bleu delavé 5 poches
ENERGIE (modèle MARREY) 143 euros.

Jeans bleu delavé coupe droite 5 poches
GAS (modèle DILAN) 130 euros.

APRIL77	01 58 30 88 63
CHEFDEVILLE	01 48 17 88 88
DSQUARED	01 42 21 34 89
GAS	01 42 33 10 00
G-STAR	01 53 40 76 10
ENERGIE	01 40 41 03 88

LE MONDE VU D'EN BAS

Maintenant que vous avez choisi votre jeans voici les « must » en chaussures, bottes et baskets.

CHAUSSURES DE CUIR TURQUOISE
- Pour se la jouer classe avec un pantalon noir coupe très droite.
- Le plus : des picots pour rester debout.
- Dario Dodoni,
- à partir de 225€.

BASKET CUIR ET NYLON BORDEAUX
- Pour les jours où il faut courir vite.
- Le plus : y'a même les tablettes de chocolat sur la chaussure.
- Le Coq sportif,
- 95 €.

MI-CHAUSSURE MI-BASKET, MODÈLE WORN
- En cuir et tweed écossais.
- Le plus : elle peut s'assortir au kilt.
- Replay,
- 65 €.

[ELLES TUENT]

BOTTES DE MOTARD MODÈLE EAGLE
- Même sans la moto, ça le fait.
- Le plus : en cuir super costaud.
- Pepe jean's,
- 159 €.

CLEVELAND CAVALIERS EN TOILE ROUGE
- C'est le modèle associé à l'équipe de la NBA.
- Le plus : on peut enfin atteindre le panier.
- Spalding,
- 55 €.

BOOTS DE CUIR NOIR
- Aspect délavé naturel de la peau.
- Le plus : la semelle de pneu recyclé c'est presque écolo.
- U Roads,
- 225 €.

COQ SPORTIF	01 44 82 02 88
DARIO DODONI	01 53 25 14 50
PEPE JEAN'S	01 48 11 26 33
REPLAY	01 48 11 26 33
SPALDING	01 48 17 88 88
U ROADS	01 48 17 88 00

ET VOUS, 2007
VOUS VOYEZ ÇA COMMENT ?

CALENDRIER MAXIMAL 2007

UNE ANNÉE PLEINE DE PLAISIRS ;
DES REGARDS DE BRAISE TOUS LES MOIS ;
365 JOURS À REGARDER DES JOLIES FILLES !

12 MOIS, 12 FILLES, 12 NATIONALITÉS, 12 POSSIBILITÉS.
POUR 2007, LE CALENDRIER MAXIMAL VA VOUS FAIRE MAXI MAL... AUX YEUX !

En vente dès le 25 novembre

chez tous les marchands de journaux

ATTENTION, TIRAGE LIMITÉ. IL N'Y EN AURA PAS POUR TOUT LE MONDE

Biker's with attitude

Rock et excentrique, la marque britannique Firetrap fait un carton dans toute l'Europe grâce à ses collections radicales et audacieuses. La France ne devrait pas y échapper. Firetrap, ou quand rebelles et blousons noirs se la jouent « fashion ». L'Equipée sauvage remixée à la sauce British…

Veste en cuir
› MASONRY (375 €)
Chemise à carreaux
› GOVNER (82,50 €)
Pantalon
› HOXTON (90 €)

Chemise grise
› STAGGER (67,5 €)
Chemise verte
› IVANHOE (52,50 €)
T-shirt
› SCHOLAR (75 €)
Jeans
› RECON-X (127,50 €)

Veste en cuir
- MISSION (375 €)
T-shirt manches longues
- DARKSOULS (52,50 €)
Pantalon
- D RANGER (90 €)

Polo
- GAMSTER (52,50 €)
Chemise à carreaux
- IRON (82,50 €)
Pantalon
- SEAL (105 €)

Moto
- YAMAHA SR 125

Chaque mois, *Maximal* vous fait découvrir une nouvelle marque.

Biker's with attitude

Veste
BEATEN (180 €)
T-shirt
RIDER (52,50 €)
Jeans
LUNDUN (105 €)

Blouson
en nylon
PLAY (112,50 €)
Jeans
TOKIO (97,50 €)

Veste
ABSENT (142, 50 €)
Pull manches longues
DINO (67, 50 €)
Jeans
LUNDUN-X (105 €)
Ceinture
REBEL (45 €)
Bomber
SPIRIT (150 €)
Sweat à capuche
BUSTER (97,50 €)
Jeans
LUNDUN-X (112,50 €)
FIRETRAP PRÈS DE CHEZ VOUS
Points de vente en France :
renseignements au 05 53 89 23 14

TU PIQUES CHEWCHEW !

Elle vous reproche d'être aussi bien rasé que Chewbacca ? Aux confins de la galaxie, Maximal a déniché le nouveau Philips griffé Williams F1et a fait un arrêt aux stands pour demander conseil à un ingénieur du rasage. Histoire de vous remettre les idées, la peau et les poils en place !

ET APRÈS J'TE FAIS LE MAILLOT

Le rasage, ça ne s'improvise pas. Préparation de la peau AVANT, traitement de la peau PENDANT et action APRÈS, grâce à ces produits miracle, les filles vont toutes rester collées à vos joues.

Rêves d'Homme,
[Clarins]
L'avis de Maître Yoda :
Le premier produit qui le poil à la racine traite. Loin des produits de rasage et d'après-rasage traditionnels, le rasage dès la veille il prépare. Vital pour ceux qui, comme moi, une peau très fragile ont...

Savon surgras
[Roger Cavaillès]
L'avis de Maître Yoda :
D'assouplir la peau sous la fourrure des Ewoks avant de se raser ce savon permet. Le must pour ceux qui l'épiderme sec et sensible comme moi ont.

Rechargeable sur secteur, autonomie de 30 mn. En blanc et noir, avec finition laquée aux couleurs de la team Formule 1 Williams. Philips 7290. 120€. Philips. 0891 65 00 05.

Crème hydratante peaux sensibles
[Weleda]
L'avis de Maître Yoda :
Après le rasage, Ian Solo toujours en met. Leia n'a pas pu y résister.

Fraîcheur Menthol Activ gel
[Wilkinson]
L'avis de Maître Yoda :
Ma peau après le rasage soulage. Hummm.

L'huile de rasage
[Clarins Men]
L'avis de Maître Yoda :
Dans ma loge du Conseil des Jedi, un flacon toujours j'ai. Cette huile confort, douceur et tonicité à chaque étape du rasage m'offre. En revanche, pour ce produit dans la galaxie trouver, s'accrocher il faut.

Le gel anti-feu
[Tom Robinn]
L'avis de Maître Yoda :
Top ce produit est, et qu'un extincteur plus pratique ! Ce gel après-rasage sans alcool et non gras les vertus apaisantes et régénératrices de l'allantoïne, de l'aloe vera et du ginseng combine. Mais aphrodisiaque il n'est pas !

Photo Abaca

Oksana, aide-moi !

Besoin d'un coup de main au pieu ? Une question qui vous turlu-pine ? Oksana, la star du X français, tour à tour angélique ou démoniaque, va remettre votre baromètre au beau fixe.

SEXE DE GROUPE

Ma femme est d'accord pour que nous ayons une aventure à trois avec sa meilleure amie. Cette dernière n'est pas contre mais elle a très peur que cela nuise à notre couple. Y a-t-il moyen de sortir indemne d'un ménage à trois ? Patrick, 42 ans, Bordeaux.

Ange : Tu es fou ! Tu risques de tout gâcher ! Et tout ça juste pour un fantasme débile ! Non mais quelle idée... Voir son mec en train de faire l'amour à une autre fille peut être excitant mais aussi choquant ! Et puis, dans ces cas-là, il y a toujours une des deux filles qui s'ennuie... L'intimité ne se partage pas et surtout pas avec sa meilleure amie. Je te conseille de bien réfléchir si tu tiens vraiment à sauvegarder votre couple.

Démon : Voilà de quoi pimenter votre vie sexuelle ! Il n'y a rien de mieux pour redonner un nouvel élan à votre relation. Et puis, deux nanas pour toi tout seul, c'est une occasion qui ne se présente pas deux fois ! Moi, je te conseille de foncer et d'en profiter au maximum. Mais, attention, va falloir assurer ! C'est deux fois plus excitant mais ça demande aussi deux fois plus d'énergie...

MON CŒUR BALANCE

J'ai deux petites amies mais je n'ai jamais su laquelle réellement choisir. Aujourd'hui, c'est trop tard : je suis amoureux des deux. Comment me sortir de cette galère ? Antoine, 23 ans, Versailles.

Ange : Quitte les deux !
Démon : Garde les deux et organise des trucs à trois !

OKSANA TE FILE SON MAIL PERSO : TOURNE VITE LA PAGE

Photos : PopStar / Marc Dorcel vidéo

Sensualité, Émotion

Des centaines de femmes en direct pour dicuter par messages puis en duo afin de te rencontrer

Pour 0,15€ la Mn seulement

08.26.840.840

RC : 405 394 347

Elles sont belles, élegantes libertines et sexy au :

08.25.48.48.48

Plus de 40 femmes constamment en direct. Accoste-les, séduis-les et rencontre-les!!

- cher + rapide + de choix

0,15€ la Mn

RC : 405 394 347

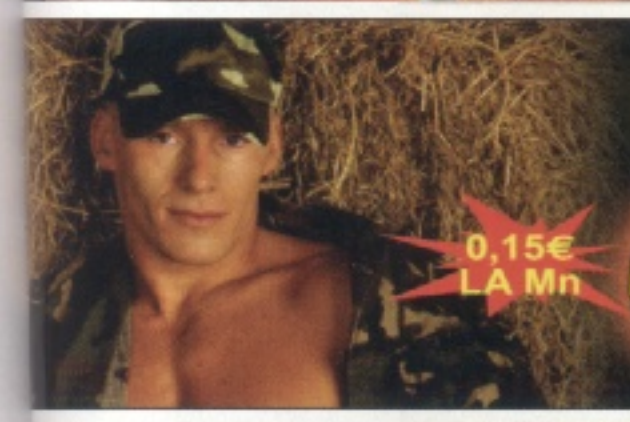

HOMMES GAY ACTIFS EN DIRECT

08.25.48.68.68

RC : 405 394 347

www.waibcam.com

1ER SITE DE RENCONTRE VIDÉO

« CHÉRIE, APRÈS UNE FELLATION, BOIS DONC UN COGNAC ! »

Chère Oksana,
J'ai un très gros problème : ma copine insiste tout le temps pour m'embrasser après une fellation. Mais, moi, ça me dégoûte ! Rien que d'y penser, j'ai envie de vomir ! Que dois-je faire ?
Julien, 31 ans, Orléans.

Ange : Quel manque de tact ! Si elle prend la peine de te faire une fellation, ça serait quand même sympa de lui faire un bisou après... Vous, les mecs, n'êtes vraiment pas romantiques ! Au pire, voilà un conseil qui pourrait t'aider : quand elle a fini sa petite affaire, pourquoi ne pas lui proposer de boire vite fait un petit cognac, histoire de faire passer le goût ?

Démon : Tu vas quand même pas boire toi-même ton propre sperme ? C'est quoi cette cochonnerie ? Certaines filles n'ont vraiment aucun savoir vivre... quelle égoïste ! En tout cas, quand un mec me fait une gâterie, pas moyen qu'il m'embrasse après ! Conseil d'ami : mange des sardines à l'ail avant la turlutte, ça lui passera l'envie de te rouler une pelle.

LA NANA DE MON POTE

Il y a quelques mois, j'ai couché avec la copine de mon meilleur ami. Ils vont bientôt se marier. Suis-je obligé de tout raconter à mon pote ?
Anonyme

Ange : Si vous êtes vraiment très liés et que tu veux préserver cette amitié, il ne doit y avoir aucun secret entre vous. De toute façon, ce fardeau ne fera que grossir et, un jour ou l'autre, ça explosera : un soir de beuverie, complètement bourré, tu craqueras et voudras absolument te confesser ou alors c'est sa copine qui lui balancera tout à la figure lors d'une crise de ménage... Plus tu attends, plus ce sera difficile lorsque tu auras à t'expliquer.

Démon : Ne dis rien ! Il faut être vraiment fou pour aller se dénoncer soi-même ! En gardant tout cela secret, tu pourras à la fois sauvegarder votre amitié mais aussi te taper à nouveau la copine de ton pote ! Cool, non ?

SUPER TIMIDE

Ma copine est d'un naturel très timide. Même au lit, elle n'aime pas trop prendre des initiatives. Comme il y a certaines choses que j'aimerais essayer avec elle, je voulais savoir comment faire sans trop la choquer.
Alban, 25 ans, Toulouse.

Ange : Fais très attention. Il ne faut pas la brusquer : tu dois la rassurer, lui parler et vérifier qu'elle est bien d'accord avec toutes les « innovations » sexuelles que tu veux lui faire partager... Souvent, dans le feu de l'action, les appréhensions disparaissent.

Démon : Un homme, un vrai, ne se pose pas ce genre de questions ! Si c'est ta copine, elle doit être prête à tout pour te faire plaisir. Prends les choses en main, fais d'elle ta chose ! Les femmes aiment qu'on les surprenne... Et ce sont souvent les plus « timides » qui s'avèrent être les plus débauchées !

Vous aussi, mettez-vous à poil sur le papier **et écrivez à Oksana**
oksana@1633sa.fr
ou à
Maximal,
Oksana, aide-moi
54, rue de Rome
13 001, Marseille

Photos : PopStar

MAXI CONTACTS

En direct
L'AMOUR AU TEL
08.92.68.41.02*
PHOTO SEXY / STRIP-TEASE SUR TON MOBILE PAR
SMS envoie "FNU" au
81919*
0,35€/envoi + prix SMS

APPEL VISIO 3 G
1ER SERVICE DE RENCONTRE 3 G
Vous pouvez voir et Dialoguer avec la personne de votre choix
08.99.78.39.93
SHOW EROTIQUE EN DIRECT 3G
08.99.78.21.49

HOT VISIO LIVE SHOWS STRIPS... 3G
Choisis la fille qui se déshabillera pour toi en live et tchate avec elle...
0899 78 02 01
Si tu ne possèdes pas de mobile 3G, dial HOT NO LIMIT au :
0892 39 01 32

Le Confessionnal
Elles te confient leurs expériences les plus chaudes. Appelle vite.
0892 39 02 83
Par SMS envoie LIVE au 61737*

Reso femmes mûres
Elles sont sexy et expérimentées et t'attendent pour t'initier à l'amour...
0892 69 51 00
avec 3615 FMURE

SCREEN PIN-UP STRIPS 3G
Les plus belles filles t'offrent leur nudité devant les plus belles voitures !
0899 780 220
Tu peux également y accéder via le WAP au :
0892 78 00 70

INTERDIT aux - 18 ans
08.92.68.92.92

FILLES FACILES*
0.826.162.130
SANS AUCUN TABOU !*
0.826.109.108
RESO DE RDV*
3615 FOU 0.826.100.123

Prix/mn 082 : 0€15 - 3615 : 0€21 - 089 : 0€34 - 01 : 2€ - 0€33/SMS + prix sms - RC422429936

0,15€ PLUS DE CONTACTS au tél ENCORE MOINS CHER
0826.103.224
Envoie "PLUS" au 61200*

RENCONTRE H/F DE + DE 40 ANS
0.826.30.40.40
Envoie "MURE" au 61200

ELLES DONNENT LEUR TÉL PERSO
0.892.167.167
PAR SMS envoie "BEZ" au 62233*

CENSURE EN FRANCE
0892.23.44.44
Envoi le SMS "X" au 61200*

Club de rencontre
Dial avec les filles de ta région
0892 70 77 01
1 APPEL = 1 RDV COQUIN
en toute discrétion
ou envoie LOVE au 62828
0892 69 7003

Rencontres coquines dans TA région !
SMS+
ENVOI SEX AU
62828*
0,35 €/envoi + coût d'1 SMS

Les Rencontres très SPÉCIALES avec 3615 LUDI
PREMIÈRES EXPÉRIENCES...
08 92 68 99 12
Rencontres express !
Envoie GIRLS au 63434*
VIENS ÉCOUTER MES CONFESSIONS HARD...
08 92 68 99 13
100% "SM"
08 92 69 12 20
En direct et sans abonnement, des photos, des vidéos sur le :
www.chaude.com
les filles sont sous la douche...

GAY RDV
08 91 70 14 14
RDV SMS envoie GAY au 62424*

REJOINS MOI VITE
Pour ne plus être seul(e) le SOIR
0892 69 25 00
RDV rapide Envoie NANA au 62828
Secrets intimes de femmes
0892 23 74 37

ENVOIE ANA AU 63131
CONFESSIONS COQUINES
0892 23 74 37
RDV COQUIN DANS TA RÉGION
0892 69 25 00

L'amour au tél : choisis la fille de tes rêves...
0892 39 06 60
Rencontres amoureuses près de chez toi
0892 39 23 32
Par SMS, envoie RDV au 62005*
Elles te confessent leurs aventures...
0892 78 21 21
Elles ont + de 40 ans et sont très sexy
0892 39 04 40
Ou par Minitel : 3615 FMURE
plaisir en direct !
0892 78 01 24
Seul ce soir ? Envoie SEUL au 63131*

Ces petites coquines veulent s'amuser au tel
04.91.075.075
Confidences HOT
0892.68.03.16
Tu veux du FUN avec des filles de ta region ?
Envoie SEXE au 62700

Femme SEXY en LIVE
08 92 68 13 15
ou envoie VITE au 63063*
Dial avec moi en tête à tête
0892 69 66 36

1er service multichoix très ... rose
en DIRECT
Pink
0892 69 92 06
Forum SM | moments insolites | RDV coquin
DIAL SYSTEME
0892 68 09 21

Dialogue en tête à tête avec la femme de ton choix
0892 69 39 79
0892:0,34€/min
1 appel = 1 rencontre
0892 69 90 92

L'AMOUR au tél
une femme en direct exécute toutes tes volontés
08 92 68 67 98
appelle vite !
Monika 24 ans
Tchat avec elle envoie MONIKA par sms au 61080*

Les vidéos HOT des filles de l'est
envoie MONIKA par sms au 83080*
Coordonnées perso de femmes célib pour rencontres 100% coquines garanties
08 92 70 28 25
ou envoie COKINE par sms au 63080*
Accède à 1 listing de femmes seules en manque d'hommes
envoie PERSO par sms au 63080*
CONFESSIONS micros cachés
Ecoute des femmes en pleine action te raconter leurs histoires ...
au 08 92 05 00 33

08 92 35 03 80
DUO en LIVE NOW !
1 APPEL=1 RDV AVEC UN MEC DE TON DEPARTEMENT
08 92 68 35 65

Rencontre rapide par SMS
envoie LOVE au 62828
1 APPEL = 1 RDV COQUIN
08.92.69.92.01
0892:0,34€/Min

DIAL COQUIN
en direct
08 92 68 18 09
RDV par SMS envoie VITE au 62828*

SMS+ (palier 6) : 0,35€/envoi + prix d'un SMS - SMS+ (palier 8) : 1,50€/envoi + prix d'un SMS
082 : 0,15€/Min - 0892 : 0,34€/Min - 3615 : 0,28€/Min

POUR PASSER UNE ANNONCE DANS CETTE RUBRIQUE, CONTACTER WPP AU 01 47 57 80 00

Droit au but

Avis à la population : Alena Seredova serait fâchée avec le goal de la Squadra Azura Gianluigi Buffon. Tentant, non ? *Maximal* vous donne les clés. À vous de jouez!

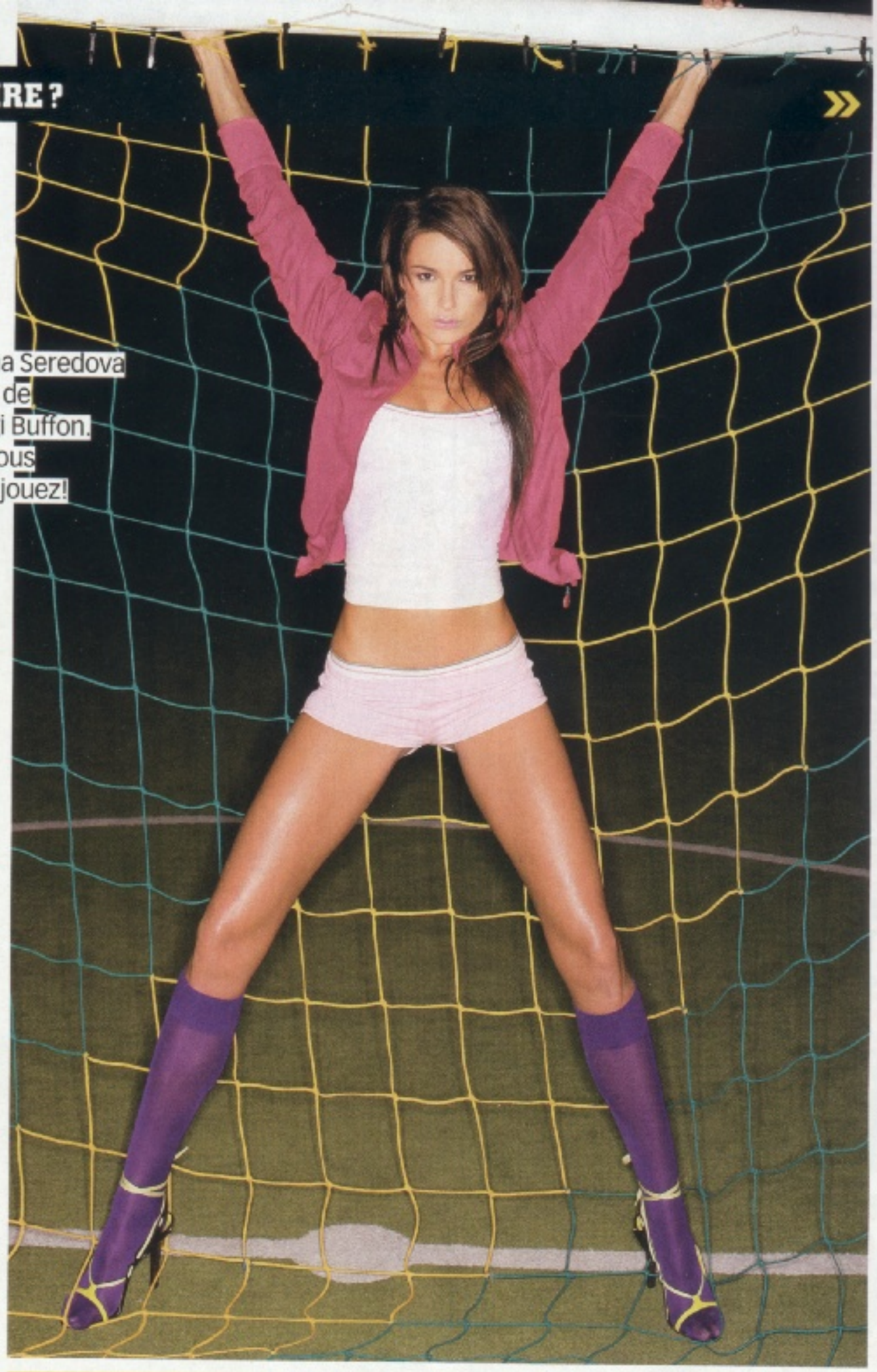

[TOUT BIEN PESÉ]

POUR...

- Enfin une fille qui ne vous reproche pas de regarder le foot à la télé !
- Que du bonheur : elle et ses copines jouent en amateur... et c'est vous le mateur.
- Son esprit d'équipe vous offre des possibilités érotiques insoupçonnées.
- La pointe de ses seins et leur façon de bouger sous le maillot en lycra.
- Ses petites fesses de sportive, son corps merveilleusement sculpté, ça change de l'assistante marketing du deuxième !
- Comment ? elle supporte l'équipe que vous haïssez ? C'est encore meilleur de s'envoyer une supportrice du camp adverse.

CONTRE...

- Cette petite odeur de vestiaire dans la salle de bain quand elle rentre de l'entraînement.
- Quand vous vous envoyez en l'air, dites-vous bien que c'est à Zizou qu'elle pense.
- Tous ses copains sont fatalement des footeux musclés. Et combien sont ses ex ?
- Quand son équipe a gagné, elle rentre bourrée de sa virée entre copines et vous saute dessus sauvagement. Effrayant !
- Et quand son équipe perd ? Heu... pareil !
- Vous n'avez pas un peu l'impression de sortir avec votre vieux copain de lycée ?

POUR LA DRAGUER ?

✔Offrez-lui une invitation VIP en loge présidentielle avec champagne, petits fours et stars du showbizz, un soir d'OM/PSG.

✔Scotchez-là au Quizz Foot... mais façon strip-poker !

✔Sussurez-lui : « Au fait, as-tu lu ce formidable article sur Maradona dans le tout nouveau *Maximal* ? »

✔Côté préservatifs, soyez prévoyant : deux mi-temps de 45 minutes, plus les arrêts de jeux et... Oh non ! pas les pénalties !

À ÉVITER !

✔Les ringardises genre : « Ce soir, on refait le match... chez toi ou chez moi ? »

✔Les blagues à deux balles sur les gardiens de but. Surtout italiens.

✔De hurler « ET BUUUUUUUUUUUUUUUT » au moment crucial !

✔De lui avouer qu'au fond, vous avez toujours préféré le basket... à cause de la main au panier.

✔De dire un truc de travers sur sa mère ou sa sœur : coup de boule garanti !

POUR LA FAIRE RIRE !

Quelle est la différence entre Ronaldo et Lady Diana ? Ronaldo, c'est accélération, dribble, petit pont et BUT !!!!!! Diana, c'est accélération, slalom, grand pont et POTEAU !!

Photos **sipa**

GRATUIT

Nouveau Catalogue SexyAvenue

Lingerie sexy
Jouets érotiques
Aphrodisiaques
Massage
DVD & Librairie

RÉSERVÉ AUX +18 PERSONNES MAJEURES

WWW.SEXYAVENUE.COM

✓ **Déjà 500 000 clients !**
Comme eux, demandez votre catalogue et accédez en toute discrétion à un large choix d'articles dédiés à votre plaisir.

✓ **Satisfait ou remboursé !**
En commandant un article chez Sexyavenue, vous avez 15 jours pour le retourner s'il ne vous donne pas entière satisfaction.

✓ **Discrétion assurée !**
Nul n'est censé connaître vos fantasmes et vos désirs érotiques. SexyAvenue s'engage à vous livrer sous envoi clos, solide et sans aucune marque extérieure identifiant son contenu.

Demande de catalogue SexyAvenue

Remplissez et renvoyez le coupon à :
SexyAvenue - Demande de catalogue - custom promo 6794 - 13102 Rousset cedex

MA016

❑ Oui, je désire recevoir gratuitement le catalogue :

Civilité : ❑ Mlle ❑ Mme ❑ Mr
Nom :
Prénom :
Adresse :
Ville :
Code postal :
Date de naissance : / /
Téléphone :
E-mail :

Je certifie être majeur(e). **Signature obligatoire**

Conformément à la loi Informatique et libertés du 06/01/78, vous disposez d'un droit d'accès et de rectification pour toutes informations vous concernant.

Dreamirex SA - 496, av F. Perrin - 13790 Rousset - RCS Aix-en-Provence 424 100 170 00036

Ph: Hornbaker / Mark Oblow

emeric front

QuikJean

quiksilver.com

Revolution Blues

COMFORT
iN
CHAOS.