OKSANA » BANDE À FIFI » PS3

MAXIMAL

CADEAU

1 DVD GRATUIT
3h30 de vidéo

INCLUS: LE CLIP HOT DE

SANDRA de MTV
La bombe de *Rien à br**ler !* p.98

CANNIBALE ATTITUDE
DÉVORÉ EN PRISON !

KIDNAPPÉE DE CANAL+

ELISHA CUTHBERT (sans Jack Bauer !)
24 Heures Chrono... au paradis !

75 PLANS CUL À TESTER D'URGENCE !

LA FIANCÉE DE *GHOST RIDER*

EVA MENDES
VOUS MET LE FEU

Moi, elle m'a cramé direct !

N°75 - MARS 2007

OPÉRATION DÉCOUVERTE SÉRIES TV

1 prix cadeau pour découvrir les 1ères saisons de nos séries cultes

LES FRÈRES SCOTT

ROME

Jusqu'à -50% de remise !*

SIX FEET UNDER

FRIENDS

NEWPORT BEACH

NIP/TUCK

Et aussi FBI Portés Disparus, Smallville, Les Soprano, Urgences, New York 911...

*sur les séries participant à l'opération

HBO VIDEO

Cédez à la tentation...

Dès le 7 mars en DVD

SOMMAIRE

78 CANNIBALE
La chair humaine aurait-elle de nouveau la cote en 2007 ?

46 STORE
C'est Noël en mars. La PS3 débarque. Et on l'a essayée.

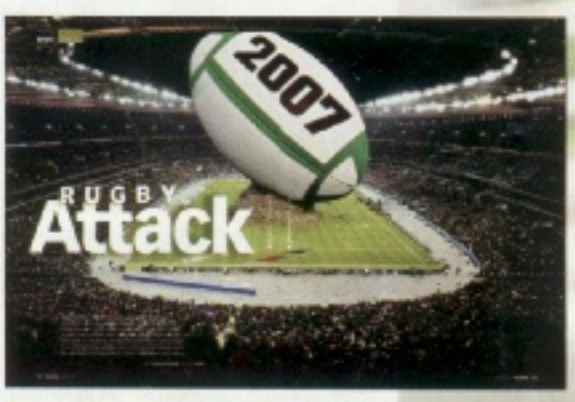

102 RUGBY ATTACK
2007 sera l'année du ballon ovale. Vous n'y échapperez pas.

110 UPGRADE
Parce que vous méritez de passer au niveau supérieur !

70 POUET POUET
MAXIMAL zoome sur la plus chouette invention du monde.

62 ELISHA CUTHBERT

Qui n'aimerait pas passer plus de *24 Heures Chrono* avec Kim, la fille du célèbre Jack Bauer ? MAXIMAL a du bol, elle est restée 48 heures dans notre studio photo. Whaou…

PLUS !

68 L'employé du mois
Garou n'est pas le ringard que l'on peut croire. Interview d'un mec atypique.

106 MAXIM Girl
Charlotte, de Biarritz, nous raconte sa passion… pour les hommes.

SOMMAIRE

84 **EVA MENDES**
La bomba latina de Ghost Rider se confesse dans MAXIMAL !

32 **ZÉRO CENSURE**
Le « *die in* » naturiste des défenseurs des animaux.

98 **SANDRA DE MTV SANS TABOU**
Un look de princesse des *Mille et une nuits*, un regard coquin et un tempérament de feu… Sortez les extincteurs, la présentatrice de *Rien à Br**ler*, sur MTV, nous a fait la totale…

36 **MOTEUR**
Qui a dit que la Jaguar était une familiale un peu plan-plan ?

112 **MODE**
100% astuces : le denim c'est comme la peau, ça se soigne !

116 **GROOMING**
Haleine, dents jaunes… Un sourire ravageur, ça se cultive !

DEVENEZ UNE BÊTE DE SEXE !

92
La routine au pieu vous menace ? MAXIMAL vous révèle 75 trucs testés et approuvés pour réveiller votre libido avant qu'elle ne tombe définitivement en panne (des sens, bien sûr).

PLUS !

8 Hot spot
Des interrogations, des affirmations et même des vérités définitives. En clair, vous voyez quelque chose ? Dites-le nous !

118 Questions Q
Un truc qui vous turlu-pine ? Oksana vous remet le barreau-mètre au beau fixe.

122 C'est votre genre…
Laissez-vous faire et plongez, tête première, dans le fantasme de la maîtresse nageuse ?

Découvrez le nouveau

Gillette FUSION

Une technologie révolutionnaire à L'AVANT et à L'ARRIÈRE

À L'AVANT

5 lames resserrées avec un confort extraordinaire.

À L'ARRIÈRE

1 lame de précision pour les endroits difficiles à atteindre.

Gillette

La Perfection au Masculin™

www.gillette.fr

LE MEILLEUR DES RASAGES GILLETTE

Version manuelle et à pile

TOTAL LIFTING CHEZ WWW.MAXIMAL.FR

Friands de hautes technologies, foncez sur maximal.fr ! Plus moderne, plus lisible, plus interactif, plus ergonomique, comme on dit chez les spécialistes de la question numérique, notre nouveau site propose des fonctionnalités totalement inédites ! C'est d'ailleurs pour ça qu'il s'est fait un peu attendre ! Et que va-t-on y trouver de si révolutionnaire, hein ? Pour commencer, les galeries complètes de nos MAXIM *Girls*, avec plein de photos inédites exclusivement réservées aux lecteurs internautes… Bien entendu, vous pourrez voter pour votre MAXIM *Girl* préférée qui, si elle est élue Miss MAXIM France 2007, partira au bout du monde – mais sans vous (désolé) – sur une île paradisiaque afin de participer à l'élection Miss MAXIM *World* 2007 ! Et vous offrira, en retour, un shoot photo inoubliable… Mais ce n'est pas tout ! Les filles candidates au *Black Book* ne sont évidemment pas oubliées. Elles pourront y placer directement leurs photos les plus sexy et vous pourrez alors voter pour elles, directement sur le web, et même y adjoindre des commentaires (polis, hein les gars !). Elles ne manqueront pas de vous répondre, bien sûr ! Une revue du web s'imposait également : certes, nous y mettons nos contributions mais vous pourrez aussi y apporter les vôtres ! Vous trouvez un truc fendard ? Envoyez-le nous et on le mettra en ligne pour le faire partager avec le plus grand nombre ! Mieux encore : afin de coller à l'actualité, nous avons créé un blog sur lequel vous pourrez commenter cette actualité chaude et même dialoguer avec la rédaction. Enfin, un forum était incontournable… Que dire de plus ? Que le numéro que vous avez entre les mains restera dans les annales. Car qui d'autre que MAXIMAL pouvait doubler Jack Bauer et aller kidnapper Elisha Cuthbert pour la faire poser dans ces pages ? Allez, bonne lecture !

Belkacem BAHLOULI

[ÇA BOUGE CHEZ MAXIMAL]	
Nombre de journalistes à MAXIMAL se prenant pour Jack Bauer	4
Nombre de journalistes baueriens restés éveillés 24 heures pour boucler le magazine	3
Nombre de journalistes blessés en jouant à la Wii	1
Nombre de journalistes ayant dégoté la PS3 avant tout le monde	1, le même !
Nombre de journalistes ayant un drapeau de pirate en fond d'écran	1

EN COUVERTURE ELISHA CUTHBERT

Photo : © Antoine Verglas

Rédaction : 54, rue de Rome 13001 Marseille Tél. : 04 96 11 22 25.

Directeur de la rédaction : Patrick Guérinet
Rédacteur en chef : Belkacem Bahlouli - belkacem@1633sa.fr
Directeur artistique : Olivier Dubernet - odubernet@1633sa.fr
Chef des infos : Sandro Regueg - sregueg@1633sa.fr
Secrétaire de rédaction : Claudie Vallos - cvallos@1633sa.fr

Ont participé à ce numéro : Rodolph Casso, Stéphanie Charpentier, Abel Corroyer, Alain Desprez, Julien Gaisne, Vincent Guillot, Charles de Staël, François Valner.

Service photo : 04 96 11 28 86.
Florence Toranelli - ftoranelli@1633sa.fr
Nicolas Rousson - nrousson@1633sa.fr

Fabrication : 01 44 39 78 31.
Gilles Tarral - gtarral@1633sa.fr
Florence Ricol - fricol@1633sa.fr

Administration gestion :
01 44 39 78 20.
73, rue Claude-Bernard 75 005 Paris.
Directeur administratif et financier : Dominique Rol.

Service des ventes : 04 96 11 27 12.
X-Média Conseil - Hélène RITZ
n° réservé aux dépositaires et diffuseurs de presse

Publicité :
MAXIMAL est régi par PROFIL 18/30
134 bis, rue du Point du Jour
92100 Boulogne.
Tél. : 01 46 94 84 24.
Fax : 01 46 94 01 11.
Directeur Commercial : Thierry Remond - tremond@profil-1830.com
Directeur de publicité : Vincent Besse - vbesse@profil-1830.com
Directrice de clientèle : Christelle Robert - crobert@profil-1830.com
Chef d'exécution : Elisabeth Girouard - egirouard@profil-1830.com
Chef de fabrication : Fabrice Calzi - fcalzi@profil-1830.com

Abonnements : 01 44 84 85 04.
MAXIMAL-DIP 18-24, quai de la Marne, 75164 Paris CEDEX 19
Abonnement un an (12 n°) pour la France métropolitaine 33 €.

Directeur de la publication :
Michel Birnbaum – © 2007/1633

[MAXIM WORLWIDE]

International Licensing Director **Richard Bean** +44 (0) 20 7907 6136
International Licensing Manager **Tracy Erb** +44 (0) 20 7907 6138
International Manager **Simon Clays** +44 (0) 20 7907 6135
Maxim Asia Publisher **Steve Keeney** +852 2565 2563

RÉDACTEURS EN CHEF
Argentine **Felipe Vinals** +54 11 4000 8300 333
Belgique **Bart van Heeschvelde** +32 320 20 157
Bulgarie **Ivailo Tsvetkov** +35 92 870 49 81
Chine **Derek Yu** +86 10 8529 9788 801
République Tchèque **Pavel Vondracek** +42 (0) 233 023 888
Mexique **Paco Cuevas** +52 55 5261 2787
Allemagne **Florian Boitin** +49 8969 749 271
Grèce **Kostas Viamakis** +30 210 270 5190
Pays-Bas **Hans Van Alphen** +31 20 751 8606
Hong Kong **Jimmie Poon** +85 22 565 2565
Inde **Anup Kuty** +91 11 5168 2874
Indonésie **Erik Lebang** +62 21 5793 0407
Italie **Alberto Solenghi** +39 02 890 788 42
Philippines **Vanni de Sequera** +63 237 113 64
Portugal **Domingos Amaral** +35 121 434 9121
Roumanie **Dragos Vasile** +40 742 204 056
Russie **Alexander Malenkov** +74 95 204 16 88
Serbie **Darko Stanicic** +381 11 361 2942
Singapour **Dylan Tan** +65 6319 6062
Corée du Sud **Duncan Park** +82 2 3424 2745
Thaïlande **Dom Chotivanich** +66 2 669 8573
Ukraine **Alexander Malenkov** +74 95 204 16 88
UK **Derek Harbinson** +44 20 7907 6429
USA **Jimmy Jellinek** +1 212 302 3822
US Hispanique **Karl Troller** +1 305 871 6400

MAXIMAL est une publication éditée par 1633, SA au capital de 1 260 468 euros. RCS Paris B-401-844-865. Siège social : 73, rue Claude-Bernard, 75005 Paris. Rédaction : 54, rue de Rome, 13001 Marseille. Tél. : 04 96 11 22 25. Administration et publicité : 73, rue Claude-Bernard, 75005 Paris. Tél. : 01 44 39 78 20. Dépôt légal : 1er trimestre 2007. Diffusion : SAEM Transports Presse. Numéro de commission paritaire : 1110 K 80080. ISSN : 1625-4082. Imprimé en France.

MAXIMAL est publié sous licence de Dennis Publishing Limited, Royaume-Uni. Tous les droits concernant le matériel sous licence appartiennent à Dennis Publishing ou à Felix Dennis et ce matériel ne peut faire l'objet de reproduction totale ou partielle, sans leur autorisation écrite préalable. La marque MAXIMAL est une marque déposée de Felix Dennis.

Les documents reçus ne sont pas rendus, et leur envoi implique l'accord de l'auteur pour leur libre publication.

Ce numéro est accompagné d'un DVD réservé à la France métropolitaine, la Belgique et la Suisse. Ne peut être vendu séparément. © MAXIMAL 2007

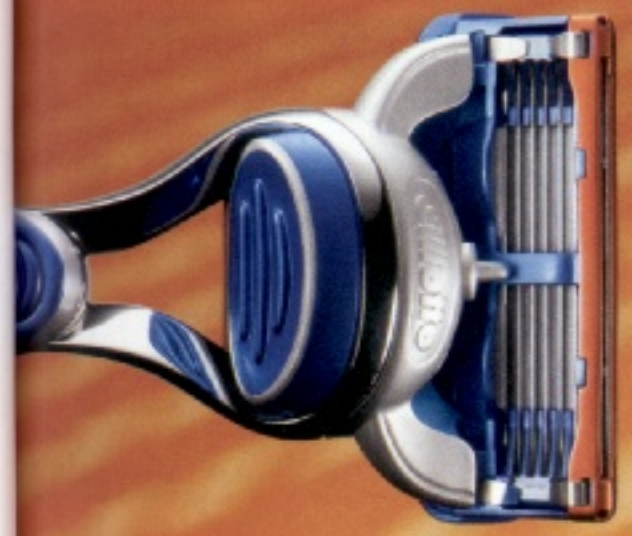

Préparez-vous pour le meilleur des rasages Gillette.*

Découvrez Gillette FUSION HYDRAGEL

*Le nouveau Fusion HydraGel vous offre encore plus de confort pour la meilleure expérience de rasage Gillette.**

Ses agents hydratants et émollients...

forment une couche de protection invisible...

du premier au dernier passage.

www.gillette.fr

©2006 The Gillette Company *En association avec un rasoir manuel.

HOTSPOT

DITES-NOUS TOUT !

COURRIER ET MAILS

Une réflexion à faire ? Courrier MAXIMAL 54, rue de Rome 13001 Marseille ou envoyez-nous un mail à hotspot@1633sa.fr

Un blog de lectrices, des photos inédites et plus encore... Le site de MAXIMAL ? Mais puisqu'on vous dit que vous allez très vite être accro !

NUZZZZZ !
Jusqu'au mois dernier, je n'avais jamais entendu parler des *Nuz*, ce journal d'infos présenté par des strip-teaseuses. Mais depuis que j'ai aperçu les photos de Charlène dans votre dernier numéro, je me suis abonné à Comédie ! Quel plaisir de pouvoir s'informer de cette manière, en admirant les charmes de la présentatrice qui se déshabille tout au long de son journal ! Ça change des horreurs du 20 heures ! Merci à vous qui nous faites découvrir, chaque mois, de telles merveilles...
Alban, 19 ans, Quimper
Ravi que MAXIMAL puisse contribuer à la cul-ture de ses lecteurs !

ON PUBLIE VOTRE LETTRE ?
Vous gagnez le coffret Nip/Tuck saison 3

JE VEUX TESTER SANDRO !
Je m'appelle Gwendoline, j'ai 22 ans et je vis à Aubagne (13). L'objet de ma lettre est très particulier : j'ai le coup de foudre pour Sandro, votre chef des infos dont on peut voir les photos chaque mois dans la rubrique « J'ai testé ». Il est sexy, rigolo et puis il travaille à MAXIMAL !

S'il vous plaît, transmettez-lui ma lettre ainsi que mes coordonnées. Je sais que votre rédaction est désormais à Marseille, je pourrai donc me déplacer afin de le rencontrer... Mon fantasme inavouable étant de le tester !
Gwen, 22 ans, Aubagne

On a vraiment un job sympa à MAXIMAL... Bon, on peut te le laisser mais uniquement hors période de bouclage. Et tu ne nous l'abîmes pas car c'est un garçon sensible. Bien entendu, tu nous feras un article complet : Sandro est très vaniteux...

[LA LETTRE DU MOIS]

ET LA TOILE, ALORS ?
Fidèle lecteur de votre magazine, je me permets de vous écrire au sujet de votre site Internet. Il semblerait qu'il soit totalement à l'abandon depuis quelques mois...
C'est si étonnant de votre part !
J'aimerais tant retrouver, comme au bon vieux temps, le blog des lectrices, les *making of* des séances photos, des photos inédites, etc.
Toutes ces petites choses qui faisaient de MAXIMAL un magazine différent des autres... Réagissez donc !
Amine, 28 ans, Orleans

Merci de ton courrier. En effet, nous sommes en train de refondre totalement l'ancien site maximal.fr pour en faire un site ultra-convivial et interactif. C'est un gros chantier alors nous soignons le travail.

À NOUS LES PETITES ANGLAISES
Michelle Marsh, Lucy Pinder, Amanda Harrington... Je n'avais jamais entendu parler de ces filles. Mais quel bonheur de les découvrir dans votre mag' ! Moi qui croyais que l'Angleterre était un pays peuplé de grosses

[VIVEMENT QU'ON SE COUCHE]

HIPS !

❒ Un homme heureux n'est, en définitive, qu'un mâle heureux.
❒ À la naissance, un nain est normal. C'est en grandissant qu'on s'aperçoit qu'il est nain.
❒ **Les peintures de Lascaux, tout le monde trouve ça génial mais, si ça se trouve à l'époque, personne n'en voulait chez lui.**
❒ Nous n'utilisons que 50 % de nos capacités cérébrales. On pourrait être beaucoup plus cons...

Vous avez entendu un truc stupide ? Dites-le nous à **mail@1633sa.fr** *Si vous êtes publié, vous gagnerez un T-shirt* MAXIMAL.

rouquines qui sentent le muffin ! Votre dossier « spécial Anglaises » m'a réconcilié avec la patrie des rosbifs ! Longue vie à vous !
Paolo, 23 ans, Agen
Avec le rhume carabiné qu'on a attrapé là-bas, encore heureux que cela vous ait plu ! Notre rédacteur en chef a même décidé de se trouver une maison à Londres, pour « être plus proche de la chaude actu »… Ouais, tu parles !

ROMORANTIN FEVER
Bonjour à toute l'équipe… Je tenais à vous remercier car vous citez toujours, au détour d'un article, la ville de Romorantin. Pour vos lecteurs, cette cité solognote est réputée pour sa longue histoire, de François 1er aux automobiles Matra (il y a même un musée) en passant par les caméras Beaulieu – la Rolls des caméras de cinéma –, celles qui ont du film dedans !
Kevin, 23 ans, Romorantin

Merci pour ton courrier très sympa. En fait, nous aimons parler à tout le monde… Et « Romo » est, pour nous, une ville symbole – comme le sont aussi Pithiviers ou Dieulefit – et emblématique de notre magazine. Pas de parisianisme ni de snobisme ! Comme Jean-Pierre Pernaut, nous aimons les petites villes chargées d'histoire. Sans oublier que notre responsable musique est un vieux fan de Michel Delpech – originaire du Loir-et-Cher ! Allez, un big up *pour Romo…* Yeah !

DVD OR NOT DVD ?

JE NE VOIS RIEN DE PLUS !
Je constate que MAXIMAL a cédé à la mode du sempiternel DVD. Quotidiens, hebdos, programmes télés… C'est à croire que la presse française n'a pas beaucoup d'imagination pour relancer ses ventes. Surtout que l'utilité de ce produit est plus que discutable : qu'y trouve-t-on ? Un *making of* du shoot de votre Miss MAXIM du mois dans lequel on ne voit rien de plus que dans le magazine, des vidéos des Miss MAXIM monde – certes très jolies mais inconnues chez nous – et des choses inutiles comme des bandes annonces de films… Dites, MAXIMAL, vous vous foutez pas un peu de la gueule du monde ?
Jean-Michel, 29 ans, Niort

JE M'ÉVADE EN ATTENDANT L'ÉTÉ
Salut MAXIMAL ! Je voulais vous dire bravo pour votre DVD. Vraiment super ! D'après ce que j'ai compris, il y aura désormais un DVD offert dans chaque numéro, quelle bonne idée ! En effet, ça change tout de pouvoir admirer vos Miss MAXIM en photo, puis de les admirer en vidéo ! De plus, on peut découvrir les coulisses d'une vraie séance photo, on s'y croirait presque ! Et les vidéos des Miss MAXIM des autres pays, tournées dans des décors paradisiaques, me permettent de m'évader en compagnie de ces charmantes jeunes filles toutes super bronzées… Ne changez rien !
Thomas, 19 ans, Calais

Ce débat n'est pas vraiment représentatif du courrier que nous avons reçu à la rédaction. La plupart d'entre vous paraissaient en effet très heureux qu'on leur ait fait un tel cadeau. Cependant, il nous a paru intéressant de montrer aussi les critiques que les plus difficiles d'entre vous ont pu émettre. Il est vrai que beaucoup de titres de presse misent sur le DVD pour augmenter leurs ventes. Mais rassurez-vous, MAXIMAL n'a pas à se plaindre à ce niveau-là. Nous avons simplement décidé d'offrir un DVD dans chaque numéro, ce support devenant un prolongement de nos pages. Comme le dit si bien Thomas, voir une vidéo de la Miss MAXIM du mois, nous, on trouve ça plutôt sympa et tellement plus vivant ! D'ailleurs, nous n'allons pas nous arrêter là et nous réfléchissons actuellement à la meilleure manière d'améliorer ce produit pour le rendre encore plus interactif et complémentaire du magazine papier glacé. Nous sommes ainsi ouverts à vos idées, critiques, propositions… Alors, à vos télécommandes !

JE VEUX REVOIR MON AFRICA
J'ai été subjugué par les filles de votre « Échange standard ». Elles sont toutes sublimes et, de plus, le principe de leur renvoyer un truc typique de chez elle est très drôle. La Mexicaine Africa Zavalà représente, à ce titre, mon idéal féminin… Quelle poitrine ! Je voulais savoir si vous pouviez m'envoyer la même photo mais sans les commentaires – j'aimerais l'avoir rien que pour moi… PS : Ne changez rien !
David, 22 ans, Troyes

Quoi ? Ils ont quoi, nos textes ? Tu veux dire par là qu'ils ne servent qu'à gâcher ces belles photos ? Sympas, nos lecteurs ! Cher David, nous ne pouvons pas accéder à ta demande, même si tu te rattrapes dans ton post-scriptum. *Nous essaierons d'écrire des textes moins longs à l'avenir.* :-)

La vérité... on sait tout !

Quelle que soit votre question, nous avons des réponses. À tout. Pas moins. Y compris des origines du pop-corn – sans OGM ?

POURQUOI A-T-ON L'HABITUDE DE MANGER DU POP-CORN AU CINÉ ?

Et on vous répond honnêtement !

C'est une tradition qui, vous vous en doutez, nous provient des USA. Au XIXe siècle, le pop-corn était la friandise favorite des Américains tout simplement parce qu'il est facile à préparer et surtout pas cher. Depuis longtemps, on vendait ainsi du pop-corn à l'occasion des divers rassemblements, fêtes ou spectacles. Au début du XXe siècle, quand le public découvre le cinéma, les foules se pressent dans les salles obscures sans oublier de se munir de leur friandise préférée. Au grand désespoir des propriétaires desdites salles qui, eux, craignaient de devoir en ramasser partout. Mais ceux-ci ont très vite compris que le pop-corn pouvait rapidement devenir lucratif puisqu'il présentait une source de revenus – le meilleur exemple étant la prospérité affichée par les vendeurs de la gourmandise qui n'oubliaient pas de se ruer devant les cinémas pour développer leur commerce. Les responsables des salles de cinéma ont donc logiquement pris la décision de se charger eux-mêmes de la vente du pop-corn qui a facilement envahi l'Europe par la suite. C'est qu'après la Seconde Guerre mondiale, le Vieux Continent est friand de culture américaine, du pop-corn tout comme de chewing-gums, de Coca-Cola ou de pin-up.

BATMAN EST-IL PLUS FORT QUE SUPERMAN ?

Superman est sans conteste le plus puissant des superhéros ! Premièrement, c'est un extraterrestre et il dispose de tout plein de superpouvoirs hallucinants : il peut voler, il a une force surhumaine, il peut battre un TGV à la course et il peut même voir à travers les vêtements grâce à ses yeux à rayons X (Ahhh, le chanceux...) ! Batman n'est qu'un vulgaire être humain muni d'une ribambelle de gadgets très impressionnants... Quand Superman se bat contre des méchants, il leur met une branlée en deux secondes et reste toujours bien coiffé. Alors que Batman, lui, il galère dur, dur ! À chaque combat, il peut mourir : il est donc plus vulnérable et le spectateur s'identifie mieux à l'homme chauve-souris. Superman est le plus fort, mais Batman est le plus sympa parce que vulnérable. Et puis, la kryptonite, lui, il s'en bat l'œil.

QUESTIONS CONS : MAXIMAL VOUS ÉPATE !

Posez-nous des questions ! Les plus cons auront une réponse !

Pourquoi avons-nous 5 doigts à chaque main ?
En fait, chaque doigt sert à un truc bien précis : le pouce, c'est pour dire « super cool » ; l'index, c'est pour se curer le nez ou autre chose ; le majeur sert à faire un doigt ; l'annulaire à montrer qu'on est maqué et l'auriculaire pour le dresser quand on boit une tasse de thé.

Pourquoi les films sortent-ils le mercredi au cinéma ?
Jadis, les enfants n'avaient pas classe le jeudi. Du coup, les parents ne pouvaient les amener au cinéma que le mercredi soir. Il était donc tout naturel de sortir les nouveaux films dès le mercredi afin d'allécher les familles...

Pourquoi les chefs d'orchestre utilisent-ils des baguettes ?
Pour manger chinois, par exemple...

Est-il vrai que fumer un joint est égal à fumer vingt cigarettes ?
Tout dépend de ce que vous mettez dans les cigarettes.

Que devient Benny-B ?
Selon nos dernières informations, il serait bagagiste manutentionnaire à l'aéroport de Bruxelles.

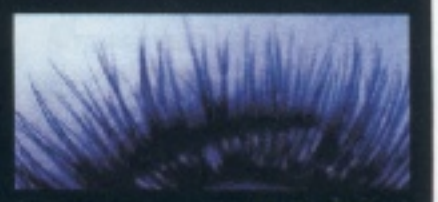

Combien y a-t-il de cils autour d'un œil humain ?
550 en moyenne.

× Votre chat est une grosse feignasse ? Mettez-le au Charaté !

× Idée déco : si votre gosse est trop collant...

VIVE LA PHOTO

Vous avez un appareil numérique ? Votre portable prend des photos ? Devenez grand reporter chez MAXIMAL : shootez tout ce qui bouge, envoyez-le et gagnez le coffret *Nip Tuck* ! mail@1633sa.fr

× Embrouille d'écureuils Jedi : *« Nan, il est à moi le nouveau MAXIMAL ! »*

× La grippe aviaire revient. On n'est jamais trop prudent...

× *« C'est un garçon ! »*
Il a la même moustache que son papa...

× *Commnent reconnait-on un futur MAXI mâle ?*

[CADEAU BONUS]

Un T-shirt MAXIMAL à gagner

1 photo publiée = 1 T-shirt offert !

Raconte-moi UNE BLAGUE !

Faites-nous parvenir vos blagues et gagnez 50 € si votre histoire est sélectionnée comme blague du mois ! **Envoyez-les à: blagues@1633sa.fr**

DEVINETTE

Quelle est la différence entre un meurtrier et un homme qui vient de faire l'amour ?

Aucune. Ils ne savent pas comment se débarrasser du corps.

SYSTÈME D

Deux blondes bourrées sortent de boîte. Elles sont à pinces et elles ont mal aux pieds. L'une d'elles se dirige vers un champ et escalade la clôture. Sa copine lui dit: – Mais, Gishlaine, qu'est-ce que tu fais ? – Laisse… Laisse moi ! Elle passe les barbelés, se met sous une vache et commence à en téter les pis. – Mais, Gishlaine, qu'est-ce qui te prend ? – Laisse-moi faire. Y'en a bien un des quatre qui va nous ramener !

COMMERCE EQUITABLE

Un SDF va voir une pute et lui demande: – Dis, pour un euro, tu me fais quoi ? La fille le regarde d'un air las, semble réfléchir puis répond blasée: – Bah… Je pète…

PERFORMANCES

« Ma femme dit que je baise comme un lapin… Mais je vois pas comment elle peut me juger en 20 secondes ! »

LA BLA DU M

CHAT FAIT MAL

Dans un asile psychiatrique, un masochiste, un zoophile, un sadique, un assassin, un nécrophile et un pyromane s'ennuient.

Le zoophile dit:

– Et si on enculait le chat ?

Alors, le sadique répond:

– Oui, enculons le chat et après on le torture !

L'assassin qui reprend:

– C'est ça, enculons le chat, torturons-le et ensuite on le tue !

Alors le nécrophile ajoute:

– On va sauter le chat, le torturer, le tuer et le réenculer encore une fois !

Le pyromane dit:

– Enculons le chat, torturons-le, tuons-le, réenculons-le et, ensuite, on lui met le feu !

Le silence se fait et tout le monde regarde le masochiste:

– Et toi, tu ne dis rien ?

Il répond:

– Miaouw !

[NOS AMIES LES BÊTES ONT PLEIN D'HUMOUR]

New
SHOES
from the original *

* Nouvelles chaussures de l'Original

www.levi.fr

Contact : The DC Company France - 01 48 17 88 00 - migcor@dc-co.com

LITTLE BLACK BOOK 2007

TA VOISINE EST DANS MAXIMAL ?

La chasse aux filles les plus sexy de France est ouverte ! Dans le "Little Black book" offert avec le MAXIMAL du mois de juillet 2007, vous découvrirez 100 bombes habitant près de chez vous ! Petit aperçu.

Héloïse
20 ans,
Montpellier

« Je suis étudiante en médecine, j'adore prendre soin des hommes et, surtout, poser toute nue pour leur prompt rétablissement. »

Leur photo a été sélectionnée. ELLES ONT GAGNÉ 100 €

Julie
22 ans,
Lyon

« Nouvelle à Lyon, j'aime bien faire des photos sexy pour passer le temps… Mais, toute seule, c'est dur… »

Sabrina
23 ans,
Gerardmer

« Je suis passionnée par la photo et j'aime être sexy. La partie de mon corps que je préfère ? Mes fesses… »

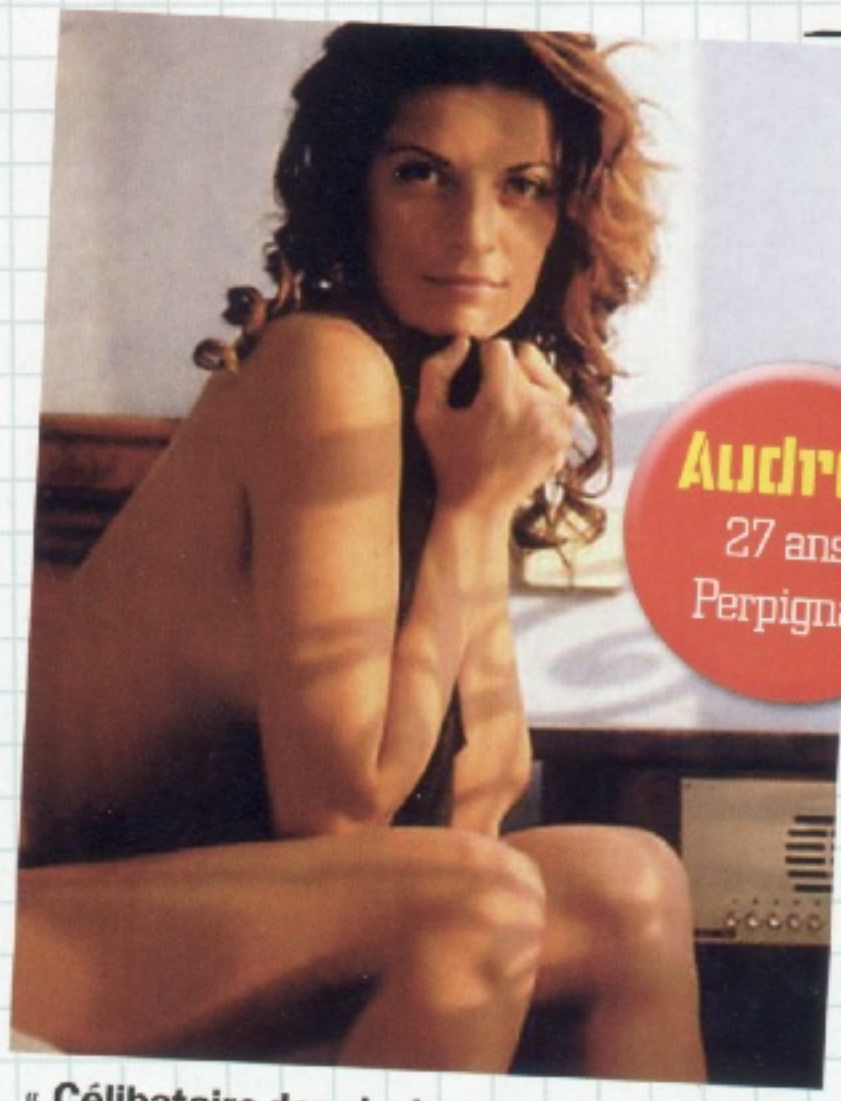

Audrey
27 ans,
Perpignan

« Célibataire depuis deux ans, je trouve le temps long. J'adore la salsa et je recherche un partenaire… de danse, bien sûr ! »

Alice
18 ans,
Marseille

« Malgré mon jeune âge, je suis une femme de caractère et j'assume complètement mon corps de lolita. »

MAXIMAL RECRUTE !

LE RECRUTEMENT DES PLUS JOLIES CÉLIBATAIRES DE FRANCE EST LANCÉ ! Vous avez des copines sexy, seules et photogéniques : dites-leur vite d'envoyer leurs photos en lingerie ou Bikini à la rédaction, accompagnées d'une photocopie de pièce d'identité et d'une petite lettre de présentation (mensurations, âge, activité, hobbies). Les plus belles célibataires de France seront rassemblées dans le *Little Black Book 2007*, le supplément événement de MAXIMAL. Et, qui sait, grâce à lui, elles rencontreront l'amour fou.

MAXIMAL, Little Black Book 2007
54, rue de Rome, 13001 Marseille
ou à mail@1633sa.fr

Envoyez vos photos MAINTENANT

(et gagnez 100 euros !)

BIZAR

ATTENTION LES YEUX !

BIG JUMP !

X Games, Los Angeles
4 août 2006.
Double salto arrière… à moto !

AUTRES DOUBLES CÉLÈBRES:

Ronald McDonald, double cheese spécial, Serge Gainsbourg, un double 51 (un 102) et James Bond, pour son double zéro 7.

POUR RÉUSSIR LE 2X *BACKFLIP*

- Être très motivé…
- Être très bon en *freestyle* à la base !
- Ne pas prévenir son entourage.
- Prendre son élan et sortir du tremplin à 70 km/h.
- Réussir le saut…

TU PEUX FAIRE MIEUX AVEC TA MEULE ?

PREMIÈRE MONDIALE !
Dans le *freestyle*, la recherche de la figure ultime est de rigueur. Après avoir exploré toutes sortes de saltos arrière, sans les mains, lâchers de motos, superman, etc. le must de l'opération était donc de doubler la mise. C'est ce qu'a fait Travis Pastrana – figure emblématique de la discipline venue du supercross US – en passant le double *backflip* à plus de 15 m du sol… Et atterrir en entier sans tomber. Travis Pastrana, 22 ans, est le premier fou sur Terre à avoir réussi cette figure qui restera très longtemps dans l'histoire des sports mécaniques. Ce *trick* est reconnu comme l'un des événements les plus fous de tous les X Games. Saluons ici aussi la performance du photographe, l'Américain Bo Bridges qui a réussi un joli shoot afin d'immortaliser l'exploit.

Christian Pondella / **Christian Pondella / www.redbull-photofiles.com**

VOTRE PETITE AMIE EST-ELLE EN SURSIS ?

« LARGUE TA PETITE AMIE POUR MOI ! »

Vous êtes fidèle ? Laissez quand même Tamara vous exposer ses arguments…

ELLE FAIT MIEUX OU PAS ?

COCHEZ LES BONNES CASES. ET SOYEZ HONNÊTE !

	SES POINTS FORTS	LA VÔTRE
1	**ELLE EST SPORTIVE !** « Je suis hyperactive. Et je ne peux m'endormir que quand je suis épuisée… »	
2	**ELLE EST SAUVAGE !** « J'aime les mecs nature qui sentent bon l'homme et la sueur. »	
3	**ELLE EST CULTIVÉE !** « Je suis une étudiante assidue. Surtout durant les travaux pratiques. »	
4	**ELLE EST BILINGUE !** « J'adore les étudiants étrangers. Ils m'apprennent des mots coquins en V.O. »	
5	**ELLE EST JOVIALE !** « Je garde toujours le sourire, même si parfois je jouis jusqu'aux larmes. »	

CONVAINCU PAR TAMARA ?

Dégagez votre copine et écrivez-nous à MAXIMAL – J'ai largué ma copine 54, rue de Rome, 13001 Marseille

N'oubliez pas votre photo.
On transmettra à Tamara qui fera son choix.

À l'heure d'été...

OU PRESQUE !

Accessoire de mode inclassable, la montre se porte partout tout le temps. Et à MAXIMAL, on aime le sport... *Best of* saisonnier.

1 - Casio G-Shock GW-810
Cette montre est radiopilotée à travers le monde par cinq émetteurs qui envoient automatiquement l'heure exacte par signal sans variation ou décalage. Plus de piles mais une cellule solaire qui se recharge toute seule. 199 €.

2 - Quicksilver Hazard Leather
La marque de matériel sportif lance la Hazard Leather. Design novateur, boîtier en acier inoxydable, bracelet cuir, fond de boîte en acier vissé. Du solide ! Mouvement digital, alarme, chronomètre, lumière, étanche 10 ATM, 121 €.

3 - Zodiac Astrographic
Pour les amateurs des séries Vintage, ce modèle est une réinterprétation de l'Astrographic de 1969 – primée pour ses aiguilles mystérieuses, sans lien apparent avec le cadran. Bracelet acier, boucle déployante. 350 €.

4 - Flat Six P'6320
Porsche Design lance la Flat Six P'6320, subtil écho à la légendaire Porsche 911. Ce nouveau modèle à quartz associe l'attrait esthétique à un concentré de high-tech dont un indicateur au dixième de seconde. Bracelet en acier inoxydable. 1900 €.

5 - Yema Flygraf
La nouvelle Flygraf de Yema mêle la tradition des montres d'aviateur à multiples cadrans et couronne vissée au modernisme avec un mouvement à quartz. Son esthétique sportive et sa fiabilité font de ce chronographe un must. Acier sur cuir façon croco. 300 €.

NUMÉRIQUE OU À AIGUILLES...
VOIRE LES DEUX EN MÊME TEMPS !

LA VIE DES ANIMAUX

PINGOUINS PAS MALINS

Les hommes et les pingouins ont beaucoup de choses en commun. Vous en doutez ?

Comme chez nous, il existe des bandes de pingouins racailles qui branchent sur les plages.

Comme chez nous, le pingouin a du mal à se reconnaître dans la glace après une soirée arrosée...

T'EN ES ?

Et, comme chez nous, il y a toujours des pingouins gays tout poilus qui essaient de profiter de la situation.

Photos Corbis / DR

ET S'ILS CHANGEAIENT DE SEXE ?

Il y aurait une part de féminité en chacun de nous et chaque nana aurait un côté mec en elle. MAXIMAL est allé traquer les tendances transformistes de nos amies les stars et propose, pour chacun, son équivalent du sexe opposé. Vous les préférez en homme ou en femme ?

LE MATCH	VERDICT
1 BERNADETTE CHIRAC / FRANÇOIS HOLLANDE	En cas de victoire de madame Royal, ce sont bien les pièces jaunes et les rubans d'inauguration qui attendent François. Pour le thé avec David Douillet, il ne sera pas obligé. Et pour le sac et le chapeau, il faut dire que ça va quand même mieux à maman... **Avantage : Bernadette.**
2 HANNIBAL LECTER / ANGELINA JOLIE	Des deux côtés, ça mange du mec. Ils partagent un goût pour le sang et le morbide : la meuf à Brad rêvait de bosser aux pompes funèbres et portait, sur son T-shirt, le nom d'un de ses ex écrit avec du sang. Maintenant, on préfère quand même que ce soit elle qui nous bouffe... **Avantage : Angelina.**
3 CHER / HULK	Elle était jeune et chétive ; il était un brave docteur. Mais victimes d'opérations scientifiques, Bruce Banner et Cher se sont transformés. L'un en l'incroyable Hulk, monstre vert à la force surhumaine, l'autre en l'incroyable Cher, monstre bodybuildé à la voix inhumaine. **Avantage : Hulk.**
4 MARIE-GEORGE BUFFET / THIERRY ROLAND	Ils sont la voix du peuple ! On les imagine lever le poing, lui vitupérant le PSG – dont la défense *« C'est pas la sécurité sociale »* –, elle défendant une sécu encore plus déficitaire que le club parisien. Ceci dit, même reclus le dimanche dans *100 % foot*, Thierry dépasse encore les 3 % à l'audimat. **Avantage : Thierry.**
5 LES JUMELLES OLSEN / LES FRÈRES BOGDANOFF	Si Mary Kate et Ashley avaient continué à se nourrir comme des Aliens, elles auraient fait un sérieux sujet d'étude pour Igor et Grichka. Aujourd'hui, les frères siamois font de la pub pour Club Internet et les Olsen pour à peu près tout le reste des biens et services consommés par la planète. **Avantage : les sisters.**

VAINQUEUR : LES FILLES !

Acceptons notre part de féminité, messieurs ! Prenons exemple sur François Hollande qui a 3 mois pour devenir une vraie *desperate* femme au foyer... Si toutefois Ségo vient à gagner... Quant aux filles, on les préfère en filles.

Mais avouons qu'on rigole bien quand celles-ci veulent « singer » les hommes ! Les *superwomen* ont tendance à refroidir les mecs – surtout les très vindicatives du type Isabelle Alonso (qui n'est pas la sœur de Fernando). Vivent les filles !

CLUB CONFESSIONS

Mais à quoi pensent les nanas en discothèque ? En 5 questions, vous saurez absolument tout sur ces jeunes filles célibataires qui s'éclatent sur le *dance floor*…

LE QUESTIONNAIRE

- ✱ : **Tu vas en boîte plutôt pour les mecs ou plutôt pour la musique ?**
- ◆ : Ce qui te fait fuir chez les mecs ?
- ▲ : **Ta boisson préférée ?**
- ● : La musique sur laquelle on a une chance de t'emballer ?
- ■ : **Ta pire folie en discothèque ?**

Sophie

25 ans, architecte

✱ **Pour m'amuser.**
◆ Les gros lourds vulgaires.
▲ **Champagne.**
● Jean-Luc Lahaie, *Femmes.*
■ **Un mec, que je connaissais à peine, a insisté pour m'amener dans une boîte de son choix. En arrivant, je ne vois que des couples, dont certains commencent à se déshabiller… J'ai vite compris qu'il s'agissait d'une boîte échangiste et j'ai pris mes jambes à mon cou !**

Amanda

28 ans, agent immobilier

MAXIMAL LES A CROISÉES EN BOÎTE

✱ **La musique !**
◆ Les phrases toutes nulles du genre : *«Tyé charmante !»*
▲ **Champagne.**
● Marvin Gaye, *Sexual Healing.*
■ **Au VIP de St Tropez j'ai dansé avec Robbin Williams ! Il m'a dit que j'étais « *un petit bonbon sympathique* », et en français en plus ! Mais cela ne veut pas dire qu'il m'a goûtée…**

Katarina

18 ans, lycéenne

✱ **Les deux !**
◆ Ceux qui puent la transpiration.
▲ **Champagne.**
● Broken dream, *Know Your World.*
■ **C'était dans un bar. J'arrive accompagnée d'une copine – en fait, on sortait ensemble. On a passé la soirée à s'embrasser, à se chauffer. Quand nous sommes parties dans les toilettes, tout le monde nous a vu et à notre sortie, tout le bar nous a applaudi !**

Marion

19 ans, étudiante

✱ **Pour la musique.**
◆ Les radins qui te demandent de leur payer un verre !
▲ **Get 27.**
● David Vendetta : *Love To Love You Baby.*
■ **Je suis allée dans une boîte où travaillait une amie serveuse. Elle est très jolie et adore profiter de la vie ! C'est alors qu'un mec commence à la brancher. Elle avait un peu bu, elle m'a demandé de la remplacer pour faire le service, le temps qu'elle aille faire sa petite affaire avec ce mec dans les vestiaires. Ça a duré au moins 1 heure ! Et j'ai passé ma soirée à servir les clients pendant que madame prenait du bon temps…**

Photos DR

Les 10 commandements de la branche à l'étranger

"Hello, my name is Jean-François and I come from Romorantin. Can you take me to the closest hotel, please mademoiselle ?"

Y'a pas que les musées et les restos à l'étranger ! Pour apprécier les coutumes locales, rien de mieux qu'un bon coup de branche. Les 10 commandements de la dragues à l'étranger, c'est notre guide du séjour linguistique. MAXIMAL, ne partez pas sans lui !

Par **Vincent Guillot**

1. LA LANGUE, TU MAÎTRISERAS.

On en a envoyé des potes qui ne maîtrisaient pas l'espagnol commander de la mayonnaise à la jolie serveuse *latina*, en leur disant : « *Ça se dit* Quiero que tu me hagas l'amor con la boca *. » On n'a pas vu la mayo…

2. LA HAUSSE DU COURS MONÉTAIRE TU GUETTERAS…

Au bout du huitième verre offert à l'autochtone aguicheuse, on en oublie rapidement l'échelle de conversion du peso mexicain. Un coup à ressortir du bar avec à peine de quoi payer son rapatriement en charter douteux.

3. LA BAISSE DU COURS TU SURVEILLERAS AUSSI !

Tu croyais passer pour un prince en laissant à la barmaid un paquet de Zlotis. Manque de bol, il lui faudrait le double de tout ça pour se payer un cure-dent…

4. AVEC LA COUPE DU MONDE, TU NE LA RAMÈNERAS PAS !

Après 1998, grâce à Zizou, on était tous champions du monde et cela nous ouvrait l'étendue des possibilités de la branche mondiale. Le problème c'est qu'on a saoulé le globe entier et tout le monde est bien content qu'on se soit fait latter…

5. TES POCHES TU SURVEILLERAS.

Au matin, la belle poupée ramenée à l'hôtel n'a pas seulement emporté avec elle les souvenirs tendres et passionnés d'une nuit d'amour à la française. Elle a ajouté au *package* les *Travellers cheques* et le passeport qui traînait sur la table de nuit. Donc gaffe !

6. LES PAPIERS TU CONTRÔLERAS.

Les apparences exotiques sont trompeuses. Afin de s'assurer un avenir judiciaire calme, il vaut mieux parfois exiger, à l'entrée de la piaule du a, les papiers de la demoiselle.
Si certaines paraissent crédibles en jeunes étudiantes en droit, le DEUG à 14 ans, c'est tout de suite chelou…

7. GAFFE OÙ TU METS LES PATTES, TU FERAS.

Se taper, presque par erreur, la meuf à Manu sur la piste du Macumba, ça vaut la perte d'un ami voire une petite baston. Sous certaines latitudes, l'expression de la jalousie masculine se fait plus radicale. Ce moment sympathique avec Tatiana valait-il vraiment de se retrouver dans le coffre de la Lada, découpé à la scie sauteuse ?

8. À L'HEURE LOCALE, TU TE METTRAS.

À quelle heure on se couche avec les poules ? Dans de nombreuses boîtes des continents exotiques vous serez amené à consommer sur place ou livré en trente minutes, avec la sauce piquante. À l'opposé, au cœur des bastions républicains de l'Amérique rurale, va falloir songer à prolonger le visa avant même d'envisager les préliminaires.

9. À LA CULTURE LOCALE TU T'ADAPTERAS.

Pas la peine de parler de Didier Drogba à l'étudiante californienne sous prétexte qu'elle s'appelle Chelsea. Votre photo avec Michaël Youn et votre autographe de Patrice Laffont n'impressionneront personne. À vous d'imiter les rock stars hollandaises et les *hidalgos* de séries télé turques pour emballer.

10. LES COUTUMES LOCALES TU RESPECTERAS.

Déjà, à l'aéroport de Téhéran, mieux vaut éviter de bouquiner

MAXIMAL en salle des douanes. Quant à brancher l'hôtesse d'accueil, autant ne pas y penser… Ce n'est pas mieux dans le monde libre : un sourire à une passante de Times Square en pensant à la couv' du mois dernier et c'est le procès pour agression sexuelle. En Corse, en revanche, le mag est plutôt conseillé : pour sa propre survie, il est recommandé de s'en contenter durant le séjour…

* Chérie, tu veux me faire l'amour avec la bouche.

Photos **Corbis / DR**

LES BOISSONS ÉNERGÉTIQUES, ÇA MARCHE ?

Aujourd'hui, ce n'est pas la forme. Vous avez fait la bringue toute la nuit et votre copine vous harcèle pour que vous vous occupiez d'elle… Besoin d'un remontant ? Dark Dog est une boisson énergétique sensée redonner la pêche à un mort ! MAXIMAL a donc testé pour vous le breuvage magique… Alors ? Dark Dog, la solution ultime contre la gueule de bois ?

J'AI TESTÉ

On va voir si avec une gorgée de Dark Dog, je peux assurer !

DARK DOG est une boisson énergétique à la caféine et aux extraits de guarana. A consommer avec modération, bien sûr !

QUELQUES HEURES PLUS TARD

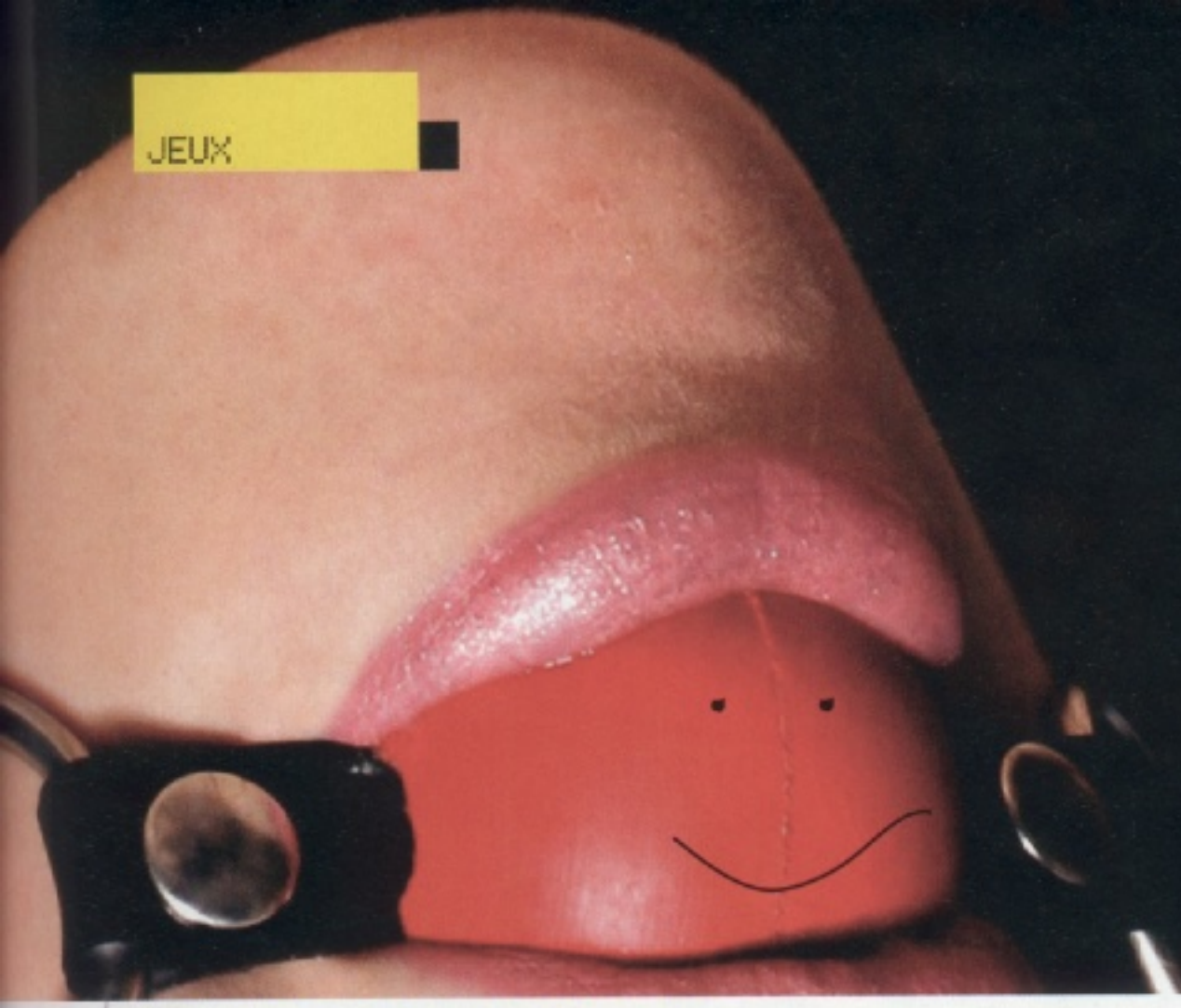

C'EST QUOI ÇA ?

Vous avez fait l'école du rire ? À côté de vous, Franck Dubosc est un croque-mort ?

Trouvez une **légende drôle** et envoyez-la à **mail@1633sa.fr**.

Si vous arrivez à nous convaincre, vous gagnez la saison 3 de Nip/Tuck !

SUPERQUIZ

1 : Quel homme poltique buvait chaque jour 10 verres de whisky, 3 brandies et 2 bouteilles de champagne ?

A : Jean-Louis Borloo.

B : Winston Churchill.

C : Maire Quimby.

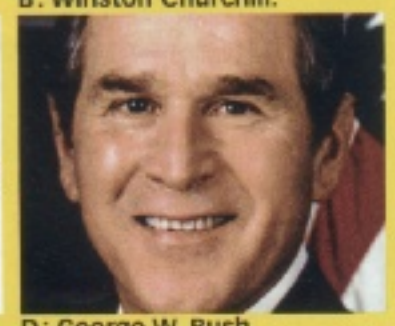

D : George W. Bush.

2 : La coupe de champagne a été moulée sur le sein de l'une de ces personnalités historiques. Laquelle ?

A : Marie-Antoinette.

B : Jeanne d'Arc.

C : Madame de Pompadour.

D : Margaret Thatcher.

LA DEVINETTE SUPERDURE

Mais que fait Doc Gyneco avec ces deux femmes ?

A : Ils prient pour que Sarkozy soit élu président.
B : Ils essaient d'attraper des moustiques.
C : Ils sont en pleine séance d'amour tantrique.
D : Ils répètent une scène du film *In Bed With Doc Gyneco*, chez Dorcel.

LES 5 PREMIERS À DONNER LES BONNES RÉPONSES AUX 3 QUESTIONS SUR mail@1633sa.fr GAGNENT CE MAGNIFIQUE T-SHIRT

ET CEUX QUI DONNERONT DE MAUVAISES RÉPONSES IRONT EN ENFER !!!

Photos **phobia / VMD / DR**

Un cavalier qui surgit hors de la nuit !

San Bartolome de Pinares (Espagne)
16 janvier 2007.

Ce cavalier perpétue une traditon ancestrale. Dans le très charmant village de San Bartolome de Pinares, situé au centre de l'Espagne, la veille de la Saint Antoine – patron des animaux, comme chacun sait –, la tradition veut qu'un cavalier sur sa monture traverse un feu de joie. Un peu comme à la Saint Jean en France… Et encore, nous, on le fait en sautant avec nos jambes.

Photo **sipa**

STREET MARKETING

Reportage **Vincent Guillot** Photos **Prune Vidal**

Les plans drague de Vince-les-bons-tuyaux

LA BRANCHE MAXIMALE !

Et si le mag que vous tenez entre les mains était l'atout qui mène chaque bombe croisée jusqu'à votre chambre à coucher ?

Le dernier MAXIMAL sous le bras, notre grand reporter s'est lancé dans une « journée drague » à tout va. Le résultat va-t-il dépasser tous les espoirs ?

MAXIMAL c'est la dose mensuelle nécessaire de bombasses, d'articles fun et de photos choc. Mais là, le mag va remplir la plus essentielle mais aussi la plus difficile des missions : choper.

>Toute journée qui se respecte commence par le rade du coin. Bien sûr, le commandement numéro un de la drague en bar est formel : ne jamais s'attaquer à la barmaid. Mais il ne sera pas dit que MAXIMAL aura fléchi. Stéphanie est serveuse depuis deux ans et un mec qui l'attaque, armé d'un MAXIMAL, ça ne l'effraie pas. « *Ça me fait rigoler, ce journal. Faut avoir du culot pour brancher avec ça sous le bras. C'est marrant comme manière de faire.* » C'est pas la *very big* ouverture mais, de la part d'une serveuse branchée en moyenne par 450 types par jour, un joli sourire c'est déjà beaucoup !

>Le café bu, ravitaillement à la boulangerie. Entre meules et miches, MAXIMAL est en terrain connu. Alors, la boulangère, y'a moyen ? « *Un mec qui m'attaque avec un tel mag en main, je me dis c'est clair : je vois tout de suite où il veut en venir !* » On se comprend, c'est déjà ça ! Le problème c'est que Monsieur le boulanger a capté aussi. « *Mais comment tu connais ce journal ?* », demande Madame au mari soudainement sorti du fournil « *Ben, euh… J'ai déjà vu les pubs… euh… des kiosques…* » Croissants en mains, on préfère s'éloigner.

>À l'attaque maintenant de la jolie passante. Chiara est étudiante en troisième cycle de relations presse et, là, c'est clair : MAXIMAL, c'est pas trop son truc. Ça la fait rire mais trente secondes. Pas du tout le genre à envoyer sa candidature pour Miss MAXIM 2007 ! Rapidement saoulée par nos assauts lubriques, on l'abandonne en regrettant de ne pas avoir tenté le coup avec *Le Monde Diplomatique* en main.

>À la pause déj', y'a rencard. Sylvia, 27 ans, est agent immobilier. Dans un petit restaurant bien sympathique, l'envoyé spécial de MAXIMAL décide de déballer de la double page. Ça l'intéresse ! « *Les mecs qui lisent ce journal, on sait qu'ils aiment les femmes. C'est osé d'afficher la couleur comme ça. Mignon même.* » En gros, MAXIMAL c'est la classe !

> "FAUT AVOIR DU CULOT POUR **BRANCHER AVEC MAXIMAL** SOUS LE BRAS."

>La classe ? Pas pour tout le monde ! Pour Myriam, puéricultrice de 25 ans, la *cover girl topless* du numéro 74 c'est un peu *too much* comme appât ! On a beau lui dire qu'elle ou Michelle Marsh, pour nous, c'est pareil, ça le fait franchement pas. Et quand on lui dit qu'elle devrait poser un jour elle aussi, le « *Dégage connard !* » qu'elle nous adresse met un terme évident et définitif à toute négociation.

>Heureusement, la journée se terminera avec Irina… 23 ans, mannequin que la simple évocation du journal suffira à mettre en feu. La jolie Tchèque refusera de se faire prendre… en photo. Pour le reste, le charme MAXIMAL n'a eu qu'à agir. On vous propose un abonnement ?

DÉCOMPTE JOURNALIER

6 PLANS, 6 HEURES
Des journées entières à brancher toutes les filles du quartier. Nos journalistes travaillent vraiment trop…

Le bar et le barreau…

« J'adore vos miches ! »

C'est pourtant le meilleur journal du monde !

« Je vais prendre le plat du jour. »

On dit : « Monsieur Connard ! »

MAXIMAL, y'en a dans le slip !

Alors que la plupart d'entre nous vont se meubler à Ikea, la sulfureuse Mona nous fait part de sa passion pour le fauteuil œuf et le vintage...

EN SE SERRANT BIEN, ON PEUT TENIR À DEUX...

montre-nous ton fauteuil œuf

MONA EST MONÉGASQUE. ELLE AIME LE CONFORT, LE LUXE ET L'OISIVETÉ...
Issue d'une famille aisée, Mona n'a d'autres soucis que l'aménagement de son petit nid d'amour – en centre-ville – que lui ont payé ses parents. *« En ce moment, j'adore tout ce qui est vintage, années 60 ou 70... J'ai déniché ce merveilleux fauteuil-œuf lors de l'expo d'un designer pas très connu mais qui a, je pense, beaucoup d'avenir. Bien sûr, il m'a laissé essayer son fauteuil et m'a même montré tout un panoroma de positions inédites à expérimenter dans ce confortable joujou. Ils savaient vraiment s'amuser dans les années 70! »*

SMS+
+ DE PHOTOS de Mona sur votre mobile : envoyez MAXIM par SMS au 8 2929
et attendez la réponse. Ensuite, indiquez le code ci-dessous.
CODE SMS : 34

Photo Emmanuel Fouquet

www.scifitv.fr

ON VIENT DE TRÈS LOIN
POUR REGARDER SCI FI.

DISPONIBLE SUR LE CABLE, LE SATELLITE ET L'ADSL
CANALSAT Be tv UPC neos

La chaîne de la science-fiction

Sci Fi
La chaîne de la science-fiction

LES NUZ POUR FILLES !

Encore un nouveau défi ! Juju, Paco et Pat ont décidé de torpiller *Les Nuz* – le fameux JT strip-tease de la chaîne Comédie, que Christelle s'est mis en tête de parodier. Une intervention pour le moins « olé-olé » !

Photos **Maxime Bruno**

RAPPEL : Le principe des Nuz est simple : une jolie fille présente un JT tout ce qu'il y a de plus sérieux, mais en exécutant un strip en prime. Et Charlène ou Céline, c'est autre chose que les tailleurs stricts de Claire Chazal.

Alors que Christelle entame son strip-JT, Juju, Paco et Pat déboulent discrètement, en tenue assez légère !

Si Juju et Paco ont décidé de tout déballer, Pat, lui, reste en boxer. De peur de les rendre ridicules ?

Christelle présente tranquillement son JT. Elle ne se doute pas que, derrière elle, Juju et Paco s'apprêtent à lui ravir sa place...

Bouh ! Ben ça, pour une surprise ! Décidément, présenter un JT, c'est pas de la tarte...

LA PROCHAINE FOIS, CHEZ PPDA ?

VERDICT : PARI TENU JUSQU'AU BOUT. BRAVO !

La BanDe à Fifi

Kristoff & Plum

ZERO CENSURE

C'EST PAS TRASH MAIS PRESQUE

PLUTÔT NUS QU'EN FOURRURE

Barcelone (Espagne), le 21 janvier 2007.

À POIL EN JANVIER, ILS SONT MOTIVÉS !

UNE SORTIE À DÉCOUVERT

Les militants antifourrure espagnols n'ont pas froid aux yeux. Ils étaient une grosse centaine, ce matin du 21 janvier 2007, à manifester pacifiquement dans les rues de la capitale catalane. Une manifestation suivant les spécifications de la PETA (*People for the Ethical Treatment of Animals* et, en français, pour un traitement éthique des animaux), c'est-à-dire nu comme un ver afin de bien marquer les esprits. Cette association ne milite pas seulement pour l'interdiction de l'exploitation de la fourrure mais aussi pour le végétarisme car la production de viande (élevage, abattage, découpage et distribution) est la véritable principale cause du réchauffement climatique du fait de la production massive de méthane – avec le riz ! Ce « *die in* » (mort sur place !) – où les manifestants sont arrosés d'hémoglobine afin de donner dans le sanglant spectaculaire – est l'un des tous premiers du genre en Europe. Reste à savoir s'ils ont vraiment convaincu…

«PUTAIN J'AI LA GAULE MOI !»

CÉLÉBRITÉ MYSPACE

Toutes les célébrités – ou presque – ont leur blog perso sur myspace.com. Mais si elles ne l'ont pas encore, MAXIMAL s'en occupe. Comme pour le nouveau représentant des jeunesses sarkozystes.

MySpace

http://profile.myspace.com/

Google

Doc Gyneco

« Je n'étais qu'un rappeur sur le déclin, je suis devenu le plus connu des jeunes sarkozystes. Aujourd'hui, je prêche ma foi à droite. Et là, tout le monde se fiche de moi: j'ai réussi l'exploit de me mettre à dos les jeunes de banlieues, les jeunes tout court, leurs parents, les vieux, les médias. Mais pourquoi tant de haine? C'est à croire que même l'UMP a honte de moi! Catho, résidant dans le XVIe, je suis pourtant le nouveau prophète des banlieues – enfin, des flics de banlieue dont je déplore les dures conditions de travail. Mon *credo*? C'est: votez Sarko et dépénalisation du bédo! »

Ses centres d'intérêt

Musique	Johnny, Didier Barbelivien, Franky Vincent.
Films	*Rasta rockett, Les Frères pétards, La Beuze, Le Dîner de cons.*
Livres	*Cultiver ses plantes, La médecine par les plantes, L'intégrale de Bukowski.*
Héros	Calimero, Florent Pagny et le gentil ours de *Bonne nuit les petits*...

Détails

Statut	Célibataire à vie.
Sur MySpace pour	Rendre la droite sexy.
Orientation	Rappeur de droite.
Originaire de	Clichy-sous-Bois (France).
Zodiaque	Cancer (du poumon).
Tabac / Alcool	C'est tout?
Enfants	Ça se fume?
Animaux	Ça se fume?
Job	Parasite des médias.
Occupation	Collage à droite, STP.

Qui suis-je?

Qui n'a pas vécu à Clichy-sous-Bois ne peut comprendre la pensée sarkozyste. En 1993, je participe à Ministère Amer avec mes poteaux de la téci Passi et Stomy. Puis, je découvre la droite et je soutiens Chirac aux élections de 1995. Je lâche mes potes-racailles pour me mettre à mon compte: *Viens voir le docteur* est un tube. Puis, le vide – comme Carlos et Larusso –, je deviens *has-been*. D'où ma présence à *Nice People* ou chez Fogiel... Jusqu'à la rencontre de ma vie. Avec Sarko, on s'est tout de suite plu. Moi, le fumeur de joints adoubé par le premier flic de France, pas mal non?

Qui j'aimerais rencontrer

Ségolène car j'aimerais lui offrir quelques consultations gratuites et Nicolas Hulot, le spécialiste des vertiges avec des plantes vertes! Ah, j'ai oublié aussi les deux meufs de la pub pour Virgin mobile – je n'ai pas pensé à leur demander leur numéro de portable...

Ses amis

Nicolas a 30 millions d'amis

Marc-Olivier Fogiel

Nicolas le Jardinier

Pete Doherty

Christine Boutin

Voir tous les amis du Doc :

Commentaires de ses amis

Commentaires: 4/000 009 (Voir tout/Faire un commentaire)

Hollande

18/02/2007 10:45 AM

Après Johnny, la Suisse, Steevy-le-boulet et Sevran-la-bite-des-Noirs, il manquait plus que toi! Bien joué, Bruno! Avec une telle bande de pieds nickelés, je vois mal comment Sarko pourrait gagner l'élection!

Casimir

23/02/2007 03:15 AM

Je voulais te demander: il y avait quoi dans ton space-gloubi-boulga que tu m'as fait manger l'autre jour? Je ne sais pas pourquoi mais, depuis, je me sens tout bizarre...

Sarkozy

07/02/2007 02:00 PM

Mais tu vas me lâcher! Je suis un type crédible, fréquentable même. J'allais devenir calife à la place du calife et voilà qu'avec tes conneries, tu gâches tout! Si tu me promets de soutenir Ségolène, je t'offre l'ambassade d'Amsterdam!

Un film de
Ten Shimoyama

www.shinobi-lefilm.com

D'après l'œuvre de
Futaro Yamada

SHINOBI

Leur destin : s'aimer,
leur mission : s'entretuer

AU CINÉMA LE
25 AVRIL 2007

Réalisé par Ten Shimoyama D'après une Histoire de Futaro Yamada Scénario de Kenya Hirata [illegible] Design Akihiro Yamada
Directeur de la photographie Shinji Chikamori Directeur Son Hajime Suzuki Compositeur Taro Iwashiro [illegible] Isao Kawase
Décors Toshihiro Isomi Chorégraphie des combats Yuji Shimomura Directeur des effets spéciaux Hiroyuki Hayashi
Avec Yukie Nakama - Joe Odagiri - Kippei Shiina - Tomoka Kurotani - Erika Sawajiri Maison de production Shochiku Co., Ltd.

KAZE KUROKAWA GAME ONE MAD MOVIES Distribué par EUROZOOM

Retrouvez Shinobi en manga dans la collection Basilisk chez Kurokawa

JAGUAR C-XF
Un fauve est lâché

par **Abel Corroyer**

Cela faisait longtemps qu'on n'avait pas vu un showcar aussi abouti. Rien ne manque : capot nervuré percé de deux ouïes à la longueur suggestive, ligne à couper le souffle et, surtout, raffinement rarissime pour une berline familiale ! Tour du prototype.

Pour père de famille (très pressé) ou célibataire cherchant la voiture la plus désirable et la plus sexy des cinq prochaines années. C'est vrai, la concurrence sur le segment de la berline de prestige est très rude. Entre une Audi S8 motorisée avec un W12 voire un V10 Tdi, les BMW Série 7, les Classe S et CLS de Mercedes, la Maserati Quattroporte, la future Porsche Panamera et l'Aston Martin Rapide qui déboulera l'an prochain, le millionnaire amateur de belles voitures ne sait plus où donner de l'accélérateur.

Si le design des Allemandes est somme toute banal, l'amateur éclairé se dirigera plutôt vers des voitures plus atypiques, comme celles qu'on trouve en Italie avec la Mase QP V et son V8 provenant directement de chez Ferrari ou la très désirable future Aston.

Jaguar – qui s'embourbait avec sa S-Type en fin de carrière et même son X-Type break TDi – n'a pas bien su renouveler ses mythiques XJ depuis la fin de la série X 308. L'an dernier, la firme a décidé de sortir ses griffes en nous proposant son nouveau coupé très « astonien » – la XK-R deuxième du nom – et ce prototype affolant tant par la carrure que par son moteur. Selon les dirigeants britanniques, la C-XF représente la somme des travaux permettant de faire passer Jaguar dans le XXIe siècle, formant ainsi le lien entre le passé de la marque et son futur. Sport, tradition mais sans oublier une approche révolutionnaire qui a toujours prévalu chez la marque au « gros chat ». En témoigne son intérieur totalement novateur.

Oui, c'est bel et bien une berline à quatre portes, motorisée avec le V8 de 4.2 L à compresseur de plus de 400 ch...

Moteur : 8 cylindres en V 32 soupapes, compresseur Eaton.

Alimentation : injection électronique Nippo Denso.

Cylindrée : 4200 cm³.

Puissance maxi : (ch à tr/mn) 426 à 6500.

Couple maxi : (mkg à tr/mn) 57,1.

Boîte de vitesses : automatique 6 vitesses.

Vitesse maxi : 290 km/h.

[LA MITSUBISHI PROTOTYPE X CONCEPT]

Tueuse de Subaru

Basée sur la dernière génération de Mitsubishi Lancer, la Prototype X Concept dévoile à 99 % ce que sera la prochaine Evo X.

300 ch environ ; la puissance finale est encore confidentielle mais on sait d'ores-et-déjà qu'elle explose celle de la précédente Lancer. Ne cherchez pas plus loin, les ingénieurs de Mitsubishi visent la performance pure. La Prototype X Concept repose sur le châssis *Super All Wheel Control* (S-AWC) combinant une traction intégrale avec un contrôleur de stabilité. Ce concept très abouti inaugure également un *Active Center Differential* (ACD) avec un *Active Yaw Control* (AYC) et un *Active Skid Control* (ASC) soit des aides électroniques optimisant la traction et la stabilité du véhicule en toutes circonstances. Notons que la suspension se dote de composants forgés en aluminium et non en métal. Et pour la transmission, une nouvelle boîte automatique à 6 rapports, avec palettes au volant en magnésium, a été montée pour des passages manuels plus rapides en association au mode « tout automatique ». Pour les puristes, Mitsubishi offrira également une vraie boîte manuelle à 5 rapports avec levier au plancher. Sur la route, c'est simple : tout s'efface. N'est pas une vraie voiture de rallye qui veut ! Et, comme pour les autres générations de Lancer Evo, vous aurez entre les mains une vraie poinçonneuse à permis. Reste à savoir si la bombe sera vendue en France…

Les premiers dessins des stylistes montraient bien l'orientation agressive du prochain modèle.

[LES CONCURRENTES]

Bombes à roulettes

La référence accessible pour les vrais pilotes…

SUBARU WRX
- Une ligne racée ;
- bombe garantie « suspension de permis » immédiat ;
- conduite radicale…

Ses upgrades successifs ont rendu cette voiture parfaite…

BMW M3
- La référence en coupés « familiaux » ;
- finition irréprochable ;
- moteur ultra-rageur…

PORSCHE CAYMAN

- Ligne intemporelle ;
- notions de pilotage exigées en conduite rapide.
- C'est une Porsche, une vraie…

[TEST ÉCLAIR]

PISTARDES : top techno contre tradition ?

La Honda CBR 600, reine des moyennes cylindrées, fait face à la Triumph Bonneville, lookée sixties.

Allure supersympa pour cette Triumph…

… ligne radicale et acérée pour cette reine de la piste.

PREMIER COUP D'ŒIL

Certes, les atours de la CBR sont alléchants : look ravageur, puissance visible d'un regard, technologie de pointe. La Triumph, c'est de l'ancien mais revu et corrigé façon 2007.

Notes	
Honda CBR 600	17/20
Triumph Bonneville	18/20

VITESSE DE POINTE

Inutile de palabrer, la CBR explose tout. La Triumph est totalement à la ramasse derrière le missile sol-sol de Honda.

Honda CBR 600	20/20
Triumph Bonneville	10/20

RAMAGE ET PLUMAGE

Freinage de très haut vol pour la Honda et tout juste correct pour la Triumph ; pour la tenue de route, la Triumph est confort sauf si vous envoyez trop la sauce, notamment sur revêtement dégradé. En revanche, la Honda est un vrai bout de bois trop rigide et tant mieux compte tenu des performances !

Honda CBR 600	16/20
Triumph Bonneville	14/20

PRIX

11 000 euros l'avion de chasse, ça fait pas cher en y réfléchissant bien. Reste que pour exploiter une telle machine, un pilotage parfait est indispensable. 8 000 euros pour la Triumph, le ramage se rapporte au plumage !

Honda CBR 600	16/20
Triumph Bonneville	18/20

NOTE FINALE

Honda CBR 600	17,25/20
Triumph Bonneville	15/20

OFFRE SPECIALE D'ABONNEMENT

ABONNEZ-VOUS À

MAXIMAL

ET RECEVEZ CE SUPERBE SAC À DOS

Sac à dos *TRIP*

Sportif, en polyester qualité 600 D et intérieur déperlant. Grande poche principale et poche avant sur toute la longueur. Fermetures à glissière, poignée pratique. Bretelles ouatinées réglables. Dim. 40 x 29 x 12 cm. Noir logoté rouge

12 N° - UN AN

27 €

SEULEMENT !

au lieu de 36€ prix de vente au n°

25% de remise
Soit **3** numéros **GRATUITS** !

VOTRE CADEAU

BULLETIN D'ABONNEMENT PRIVILÉGIÉ

A renvoyer, sous enveloppe affranchie, accompagné de votre règlement à MAXIMAL

18-24 quai de la Marne - 75164 Paris cedex 19

Oui je souhaite bénéficier de votre offre spéciale **d'abonnement d'un an** (12 n°) à **MAXIMAL** pour **27 €** seulement (TVA 2.10%) au lieu de 36 € (prix de vente au n°) et je reçois, dès enregistrement de mon règlement, mon Sac à dos TRIP.
Pour les Dom-Tom et l'étranger : CEE 30 € - Europe hors CEE : 33 € - Dom-Tom 37 € - Reste du monde : 40 €

Je choisis mon mode de règlement à l'ordre de **MAXIMAL** [ ] par Mandat-Compte (CCP La Source. N° 40.285.05 A 033)
[ ] par chèque bancaire ou postal [ ] par carte bancaire Visa [ ] par carte bancaire MasterCard

N° [ ][ ][ ][ ] / [ ][ ][ ][ ] / [ ][ ][ ][ ] / [ ][ ][ ][ ] Expire fin : [ ][ ][ ][ ] N° de contrôle [ ][ ][ ]

IMPORTANT : inscrivez dans les trois cases «N° de contrôle» les trois derniers chiffres du n° qui apparait sur le bloc signature au verso de votre carte bancaire. Cette opération est indispensable.

ECRIRE EN MAJUSCULES

[ ]M. [ ]Mme [ ] Melle Nom _____ Prénom _____

Adresse _____

Code postal [ ][ ][ ][ ][ ] Ville _____

Pays _____ E-mail _____ Date [ ][ ] [ ][ ]

En application de l'article-27 de la loi n°78-17 du 06-01-78, les informations qui vous sont demandées sont nécessaires au traitement de votre abonnement. Vous bénéficiez d'un droit d'accès et de rectification des données qui vous concernent.

Photo du sac à dos non contractuelle.

Tél. et e-mail service abonnements : 01 44 84 80 37 - maximal@dipinfo.fr

Offre valable jusqu'au 31 Mars 2007

Je certifie être majeur
Signature (obligatoire)

MAX2

ÉCHANGE STANDARD

On les veut chez nous !

À l'heure de la mondialisation, MAXIMAL sélectionne ses produits d'importation et invente le commerce pas équitable du tout !

SERBIE

ANA KOKIC
Un plaisir pour les yeux… et pour les oreilles aussi ! Car, même si vous n'avez jamais entendu parler d'elle, sachez qu'Ana est une grande star de la chanson dans son pays. Une blonde qui chante… Nous, en France, on a Sylvie Vartan et France Gall – qu'on verra aussi bientôt dans MAXIMAL. Naaan, on déconne !

EN DÉTAIL
Ana est célibataire. Mais, attention, elle ne roule pas au diesel : *« J'adore conduire de grosses voitures… »* Toutefois, si elle prend le volant dans cette tenue, nous à MAXIMAL, on veut bien monter avec elle !

SMS+

+ DE PHOTOS d'Ana sur votre mobile : envoyez **MAXIM par SMS au 8 2929** et attendez la réponse. Ensuite, indiquez le code ci-dessous.
CODE SMS : 36

CHÈRE SERBIE,
Apparemment, vous aimez beaucoup les chanteuses blondes. MAXIMAL vous propose d'accueillir, chez vous, la chanteuse comique Eve Angeli et de nous envoyer, à la place, la jolie Ana… **Merci de faire le nécessaire.**

ÉCHANGE STANDARD

HONGRIE

BOGI CSOSZ

Le CV le plus impressionant de la planète MAXIM ! Actrice, modèle, diplômée en marketing et, d'ailleurs, toujours étudiante à l'*International Business School* de Budapest. Quoi ? Vous voulez reprendre vos études ? Nous aussi.

EN DÉTAIL

Intelligente et sexy. On veut tous une Bogi à la maison ! Mais pensez à la détresse du journaliste de MAXIMAL qui essaie d'écrire ce texte en ayant les yeux posés sur la sublime plastique de cette brune piquante. Soyé induljian si vous voaillé dé fote :-)

SMS+
+ DE PHOTOS de Bogi sur votre mobile : envoyez MAXIM par SMS au 8 2929 et attendez la réponse. Ensuite indiquez le code ci-dessous.
CODE SMS : 37

CHÈRE HONGRIE,

MAXIMAL ne se mêle pas de politique mais, s'il faut faire un échange, nous aimerions vous renvoyer Nicolas Sarkozy de Nagy-Bocsa – hongrois d'origine et candidat à l'élection présidentielle – afin de recevoir, chez nous, la belle Bogi. **Merci de faire le nécessaire.**

Photo **Bernet Miklos**

ÉCHANGE STANDARD

CHER SINGAPOUR,
Vous n'avez aucune raison d'avoir à le supporter mais pourriez-vous, SVP, recevoir l'insupportable Steevy Boulet dans votre île ? Cela rendrait un grand service à la France entière.
Merci de faire le nécessaire.

SINGAPOUR

SUE ANN CHOO
Les habitants de Singapour aussi ont le droit d'avoir une Miss MAXIM ! Car Singapour a beau être une toute petite île, le MAXIM local a croulé sous les candidatures au titre de miss… Vous imaginez le nombre de bombasses au m² ? En plus, elles ne sont pas farouches : *« Les Singapouriennes adorent faire la fête, boire de la tequila et danser sur les tables des discothèques. »*

EN DÉTAIL
« J'ai été élue Miss MAXIM grâce à mon physique, ma personnalité et au fait que je sais très bien jouer avec la caméra. » On peut d'ailleurs vérifier ce dernier point sur le DVD offert dans ce MAXIMAL…
Le petit plus de Sue : *« Depuis que je vis seule, j'adore faire la cuisine en étant toute nue. »* Vous avez dit la femme parfaite ?

Retrouve-la en accès gratuit sur ton DVD MAXIMAL !

SMS+
+ DE PHOTOS de Sue sur votre mobile : envoyez **MAXIM par SMS** au **8 2929** et attendez la réponse. Ensuite, indiquez le code ci-dessous.
CODE SMS : 38
2 SMS à 1,5 euro TTC par SMS + prix du SMS. Éditeur : Tasora SA, 23, rue Claude Bernard 75005 Paris. RCS Paris B 481944863. Renseignements : support@tasora.fr

Photo **Jim Malucci**

CHÈRE TCHÉQUIE,

Veuillez bien reprendre Jan Koller – le joueur que Monaco vient d'acheter et qui brille par sa maladresse notoire. Alena sera bien plus adroite et on l'autorisera à jouer avec les mains. **Merci de faire le nécessaire.**

TCHÈQUIE

ALENA SEREDOVA

Parfois la vie est injuste. Regardez Gianluigi Buffon : il est riche, il vient (hélas !) de gagner la Coupe du monde de foot et il a en plus le plaisir de se faire mijoter de bons petits plats en rentrant à la maison par la sensualissime Alena. Vraiment injuste, snif…

EN DÉTAIL

Pour ceux qui ne la connaissent pas encore, Alena est devenue Miss Tchéquie en 1998 puis a présenté une émission en prime-time en Italie, avant de faire quelques apparitions au cinéma. Enfin, en 2007, c'est la consécration : elle fait la couverture de MAXIM Italie. Ça y est ! Tu peux prendre ta retraite maintenant, Alena !

Photo Triumph

Shoots

L'INTÉGRALE POUR VOS LOISIRS

NOËL EN MARS, C'EST POSSIBLE !

L'équipe de MAXIMAL, scotchée devant la télé au lieu de s'occuper de Madame pour la Saint Valentin. La PS3, elle, n'attend pas...

La PS3 DÉBARQUE !

Elle est arrivée un peu en avance à la rédaction. Après un *fight* mémorable pour savoir qui allait l'inaugurer – au lieu de bosser –, voici nos conclusions : c'est une pure tuerie ! Notre gamer à la double tendinite aiguë vous fait partager son essai.

Jamais console n'avait été aussi attendue. La PS3 est une bombe vidéo ludique qui n'a pas son pareil, équipée du processeur graphique le plus puissant jamais créé et du fameux lecteur Blu-ray. Celui-là même qui est à l'origine du retard de commercialisation de la bête et qui fait de nous, Européens, les derniers servis. Mais ne soyons pas cruels : Sony se mord suffisamment les doigts d'avoir loupé le coche des fêtes de fin d'année pour l'accabler davantage. Parlons plutôt de la révolution technologique qui couve dans nos salons.

Deux versions de la PS3 sont proposées. La première est équipée d'un disque dur de 20 Go ; il vous en coûtera 500 €. La seconde – que la majorité des acquéreurs américains ont préférée – offre, pour 100 € de plus, un disque dur de 60 Go, la connectivité Wifi et un lecteur de carte mémoire multiformat. Grâce au lecteur Blu-ray le moins cher du marché, vous goûterez aux joies de la haute définition si vous possédez la télé adéquate. La PS3 ne laisse donc pas de place au hasard, jusqu'à la télécommande sans fil (Bluetooth) qui détecte les mouvements (ça ne vous rappelle pas quelque chose ? Wii, bien sûr).

Bien entendu, une console n'est rien sans sa ludothèque. Et, là, les qualités de graphisme et d'animation de certains titres PS3 en ont laissé plus d'un pantois – yeux exorbités et langue pendante tel le loup d'un *cartoon* de Tex Avery. Quand on pense que Sony a écoulé plus de 100 millions de PS2 dans le monde, la firme a les cartes en main pour revenir en force ! Le joyeux Noël de mars que voilà !

TESTÉ APPROUVÉ

ÇA SENT LE ROUSSI EN RUSSIE !

RESISTANCE : FALL OF MAN

On oublie tout et on recommence. La Seconde Guerre mondiale n'a pas eu lieu, la Russie est toujours gouvernée par un tsar et les États-Unis prospèrent... Les Russkoffs foirent encore et toujours leurs expériences scientifiques un peu glauques mais, cette fois-ci, ils créent un virus qui transforme les humains en monstres. Et les USA vont encore s'y coller pour délivrer le monde – finalement, rien n'est vraiment différent. *Resistance* joue sur les anachronismes : un univers années 40 et des armes futuristes. Mais ça reste crédible ! Juste dans la veine de *Call Of Duty*.

TONNERRE MÉCANIQUE

MOTORSTORM

Il fallait bien un peu de sport mécanique pour accompagner le lancement de la PS3 et MotorStorm remplit cette fonction avec les honneurs quoique, les bains de boue transforment le programme en jeu de sport de glisse ! Pilotant motos, quads ou camions, la course propose un mix déluré d'un Paris-Dakar saupoudré de *Mad Max* – il est d'ailleurs vivement conseillé de cogner les concurrents pour les désarçonner. Et pour le fun, les circuits ne suivant pas de tracés précis, vous devrez chercher vos propres raccourcis en vous payant de belles gamelles dans les dunes. Et quelles gamelles !

VOIR AUSSI PAGE 58

Diodes
Ces petits voyants lumineux rouges permettent de savoir si l'on joue à 1, 2, 3 ou 4 joueurs.

Recharge
Les manettes sont « sans fil » : on recharge lorsqu'on est à sec.

Bouton
Celui du milieu permet d'allumer ou d'éteindre la machine et fait aussi défiler les menus.

Secouez-moi
Entièrement repensée, la manette capte les mouvements des mains : on peut attraper son adversaire pour le secouer comme un prunier sans avoir à appuyer sur un bouton.

LES + DE LA PS3 !

Que de sophistication dans cette console : ports USB, connexion *wireless* à Internet, disque dur de 60 gigas… Un rêve abordé dans tous ses détails.

USB compatible
Les manettes sont désormais reliées par prises USB !
Ce qui signifie que tout ce qui est compatible USB est compatible PS3 : clé, appreil photo ou caméra numérique et même un iPod !

Disque dur
En Europe, seul le modèle 60 Go sera disponible. Ce qui signifie qu'on pourra charger la mule comme on veut avec des films, des chansons ou tout ce qui nous passera par la tête.

Internet
Toutes les PS3 sont livrées avec une connexion Internet.
Le modèle Europe de 60 Go présentera même une connexion sans fil ce qui permet de *downloader* des tonnes de jeux et bien d'autres choses…

Au bout de quelques heures, la PS3 se maîtrise facilement et, avec une bonne pratique des jeux, le joueur devient vite un virtuose !

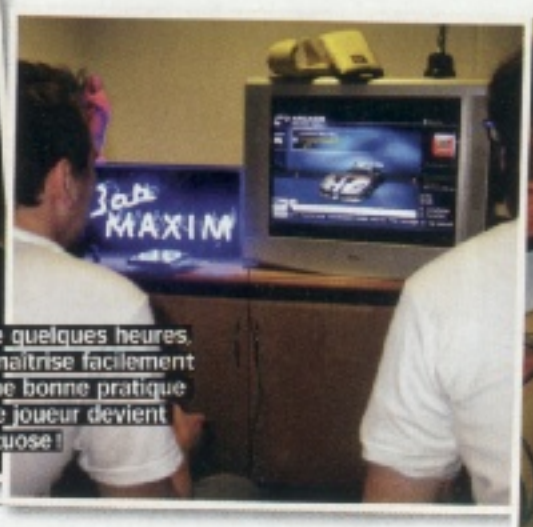

Le graphisme est étonnant, c'est même du jamais vu. Félicitation aux concepteurs !

COMPARATIF

Xbox 360

LES PLUS :
- Des graphismes haute définition ;
- une ludothèque déjà bien fournie ;
- la qualité du service Xbox Live pour les jeux en ligne.

LES MOINS :
- Pas de connection HDMI ;
- un ventilateur bruyant ;
- le lecteur HD-DVD en option.

LES VENTES :
Vendue à 10,4 millions d'exemplaires dans le monde.

LES JEUX INCONTOURNABLES :
- *Gears Of War ;*
- *Splinter Cell Double Agent ;*
- *Need For Speed Carbon ;*
- *Viva Pinata ;*
- *Hitman : Blood Money.*

Wii

LES PLUS :
- Un gameplay révolutionnaire ;
- une format passe-partout ;
- un prix imbattable.

LES MOINS :
- La moins puissante ;
- des graphismes qui ne sont pas toujours réussis ;
- une qualité de ludothèque à confirmer.

LES VENTES :
Depuis fin décembre 2006 : 700 000 vendues en Europe ; 1 million aux USA et 920 000 au Japon.

LES JEUX INDISPENSABLES :
- *Zelda Twilight Princess ;*
- *WarioWare : Smooth Moves ;*
- *Red Steel ;*
- *Rayman contre les lapins crétins ;*
- *Madden NFL 07.*

«UNE DATE DANS L'HISTOIRE DU CINÉMA AMÉRICAIN»
Mad Movies

«UN CHEF D'ŒUVRE»
L'Écran Fantastique

THE DEVIL'S REJECTS

UN FILM DE
ROB ZOMBIE

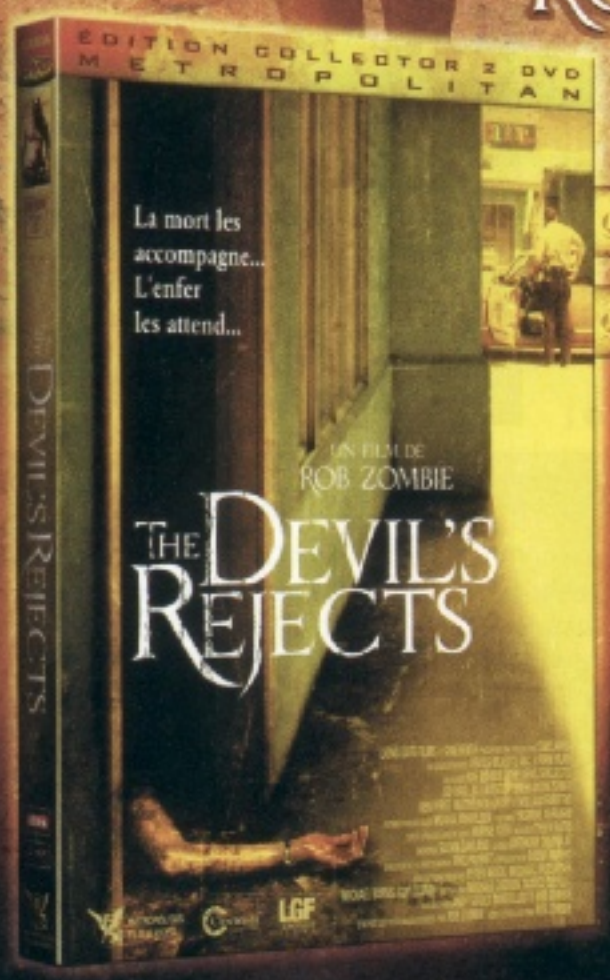

DVD 1 : LE FILM DANS SA VERSION DIRECTOR'S CUT

DVD 2 : LES COULISSES DE L'ENFER

- 30 JOURS EN ENFER : le documentaire relatant le tournage au quotidien du film (2 H. 24 mn / vost)
- LES SCENES (DE)COUPEES (15 mn / vost)
- LES PROGRAMMES TV (18 mn / vost)
  - ... Le Morris Green Show : l'émission "culte" des 70's
  - ... Le tube de Buck Owens : "Satan's Got To Get Along Without Me"
  - ... Les spots TV du Cap'tain Spaulding
- LE PIRE DES REBUTS (8 mn / vost)
  - ... Le bêtisier du film
  - ... La performance mortelle de Jimmy le roadie
  - ... Les preuves : la galerie photos
- BONUS CACHES

DIGITAL dts SURROUND EN VF
DOLBY DIGITAL

également disponible le coffret ROB ZOMBIE

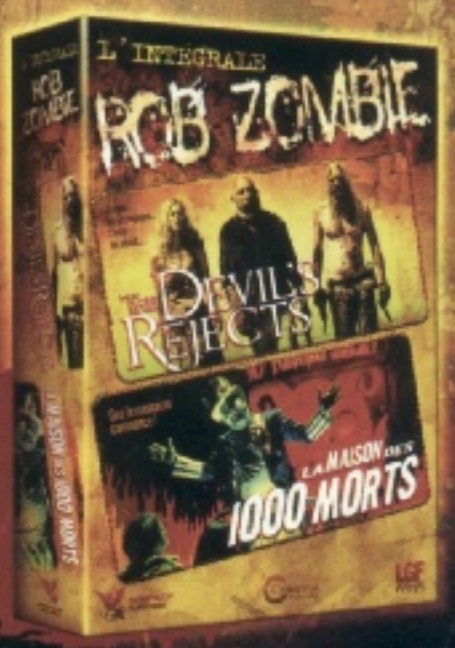

maintenant en DVD video

ROCK ONE

METROPOLITAN FILM & VIDEO

OUI 102.3 FM

SEVEN 77

13ème RUE
LA CHAINE ACTION ET SUSPENSE

Découpé à la serpe, le scénario des aventures du jeune Hannibal ne laisse pas sur sa faim...

HANNIBAL LECTER
LES ORIGINES DU MAL

Hannibal-le-cannibale revient dévorer les écrans. Planquez-vous derrière vos sièges !

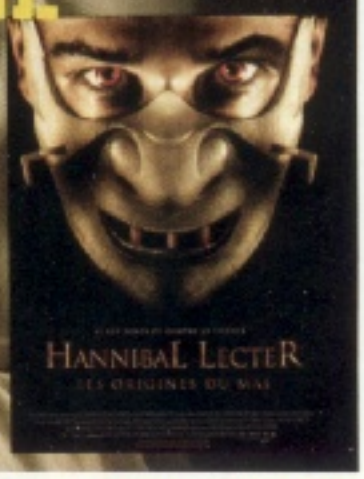

DE PETER WEBBER
Avec : Gaspard Ulliel, Gong Li, Anthony Hopkins
SORTI DEPUIS LE 7 FÉVRIER

Le genre : Jacquou Le Croquant pète les plombs et croque pour de bon !
Le pitch : Parce qu'on a trucidé sa riche famille – arch ! La kèrre, kross maleur, foussaffé ! –, le jeune Hannibal Lecter, meurtri, va devenir le monstre que l'on sait. Très porté sur le scalpel, il va évidemment venger ce meurtre en punissant lui-même le vil personnage – entre autres savoureuses atrocités. Le tout nous est délicieusement narré par le Sir Anthony Hopkins. Une chose est sûre : depuis *Le Silence des Agneaux*, Hannibal ne lâche pas l'affaire et remporte haut la main l'Oscar du criminel le plus terrifiant de tous les temps.
Dans le rôle du célèbre psychopathe cannibale, le jeune Gaspard Ulliel ne manque pas de charisme ni d'ambiguïté. À noter au générique de ce 4e épisode, la présence de la sublime Gong Li *(2046,* de Wong Kar Wai) en Lady Murasaki. Une pré-suite réussie. [● ● ●]

[COURRIER]

LETTRES D'IWO JIMA

DE CLINT EASTWOOD

Suite du dyptique lancé avec *Mémoires de nos pères.*

Avec : Ken Watanabe, Kazunari Ninomiya, Shido Nakamura...

SORTIE LE 21 FÉVRIER

Eastwood poursuit sa quête d'une filmographie sans faute placée sous le signe de l'éclectisme et d'un certain classicisme inspiré des maîtres hollywoodiens – John Ford, Howard Hawks & co. Cette fois, il fait pourtant figure de précurseur en choisissant de raconter, en deux films distincts, les facettes binomiales d'une même histoire, et plus précisément d'un événement historique. Après *Mémoires de nos pères, Lettres d'Iwo Jima* est une relecture de cette bataille cruciale du point de vue des Japonais vaincus. Elle apparaît comme une œuvre majeure qui, par ricochet, redonne un nouvel éclat à la vision américaine du premier volet. On sait que sur les 22 000 Japonais envoyés sur l'îlot, seuls 1 000 allaient être faits prisonniers. Un film poignant. [● ● ●]

À VOIR AUSSI

NE ME REGARDE PAS COMME ÇA !

LE NOMBRE 23
De Joel Schumacher
Avec : Jim Carrey.
Jim Carrey, enfin Walter Sparrow, a un petit vélo dans la tête. Après avoir lu un livre sur le nombre 23, il se persuade que ce nombre, ô combien occulte, est partout dans sa vie et, d'ailleurs, tout nous ramène à ce satané nombre. Dans ce thriller spectaculaire, signé Schumacher, le délire paranoïaque prend des proportions gigantesques. Sous l'emprise du nombre, il découvre qu'un meurtre oublié est caché derrière le texte qui l'obsède.
Sortie : 28 février. [● ● ●]

DREAMGIRLS
De Bill Condon
Avec : Beyonce Knowles, Jamie Foxx, Eddy Murphy
Côté plus : une vision du *show bizz sixties*, formidable machine à rêver comme les Ricains les aiment (Ray, Tina, Glitter – non pas Glitter !). Côté moins : c'est l'adaptation d'une comédie musicale (on chante donc « *Passe moi la coke que j'finisse mon refrain* ») de Broadway calquée sur la saga de Diana Ross et des Supremes (légère intox promo d'ailleurs) mais sans les vrais tubes. Casting haut de gamme : Foxx, Murphy, Beyonce et la gagnante d'*American Idol*.
Sortie : 28 février. [● ● ●]

SHOUBIDOU, SHOUBIDOU WHAAAA !

LE FILM À VOIR POUR LA FILLE...

LE COME BACK
De Marc Lawrence
Avec : Hugh Grant, Drew Barrymore
Il y a belle lurette qu'on ne la voit plus que dans ces comédies nunuches dans lesquelles Hollywood s'englue depuis une quinzaine d'années. Mais l'héritière de la dynastie Barrymore a toujours ce côté sexy qui fait la différence. Qu'elle flirte avec la dope (moi, Drew, actrice, star depuis l'enfance) ou qu'elle s'envoie en l'air aux toilettes avec le batteur des Strokes (elle a rompu depuis), la filleule de Spielberg reste l'une des filles les plus hot du ciné yankee. Même si on n'a plus trop la chance de la voir nue devant un vilain *desperado* ou s'amusant dans l'eau avec une copine. La (re)voilà en compagnie de Hugh Grant à l'affiche de *Le Come Back*, énième bleuette taillée sur mesure pour le séducteur british. Hughy les bons tuyaux campe un ex-chanteur de *boys'band* qui va revenir sur le devant de la scène grâce à Drew. Pas vraiment abouti, *Le Come Back* est donc un petit film sympa mais désespérément chaste. On regrette les photos court vêtue que notre *real blonde* semblait pourtant affectionner. Hey, les fans d'E.T. ont grandi, tu sais ? Sortie : 14 mars. [● ● ●]

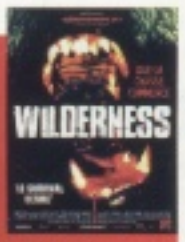

WILDERNESS
De Michael J. Bassett
Avec : Sean Pertwee, Stephen Don
Le genre ? À la limite, on a la trouille. Pour faire court, une bande de d'jeun's délinquants (ayant brulé des caisses en banlieue ?) est envoyée sur une île déserte pour un stage de réinsertion. Déserte ? Nenni. Le séjour tourne au carnage. La faute à qui ? À Michael ! Cher Michael J. Bassett donc, quand comprendras-tu que, dans les films d'horreur, ce qui nous amuse le plus, ce sont les bimbos à gros seins qui s'enfuient en hurlant devant des *serial killers* pervers ? Pourquoi tant de mecs alors ? Merci d'avance. Sortie : 14 mars. [● ● ●]

[SPEED DATE !]

Que des films à mater sans sous-titres.

SCORPION
De Julien Seri
Aldo, alias Clovis Cornillac, ex-boxeur thaï déchu, devient un adepte du free fight, discipline de combat où tous les coups sont permis. Il trouve la rédemption grâce à l'amour. Une trame classique mais une belle prise de risques pour Clovis, le king du boxe-office qui va jouer Am'stérix.

MICHOU D'AUBER
De Thomas Gilou
Non, ce n'est pas du tout ce que tu crois, cher lecteur ! Messaoud d'Aubervilliers, 9 ans, est placé dans le Berry parce que sa mère est malade. En cette période trouble (1960), Gisèle dissimule l'origine du gosse, notamment aux yeux de Georges, son militaire de mari. Du french ciné rétro avec des Citroën, du Depardieu et de la Baye.

JE CROIS QUE JE L'AIME
De Pierre Jolivet
Un homme d'affaires blindé mais sortant d'un chagrin d'amour (Vincent Lindon) tombe amoureux d'une céramiste (Sandrine Bonnaire) qu'il va tenter de conquérir. Il charge un détective de découvrir pourquoi elle est encore célibataire. Enième comédie romantique parisienne sur l'air de tout les oppose. Pitch navrant, neige au printemps, dit le proverbe.

STORE DVD

BLEU D'ENFER

TOI, MOI, LES ÎLES...

Chasse au trésor aux Bahamas. Le trésor, c'est Jessica ?

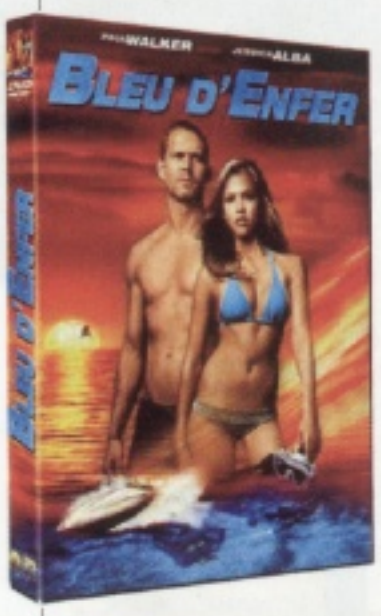

ÇA CHANGE DU LAGON BLEU...

Le genre ? Amours palmées ! Le pitch ? Paul Walker (rapide & furieux) et Jessica Alba (ange sombre & sévèrement gaulée) font de la plongée avec des amis riches. Ils tombent sur un vieux galion qui cohabite – tiens, tiens – avec un DC3 bourré de drogue. Soit des millions de dollars qui vont, *of course*, perturber les vacances (de rêve) de notre quatuor (accorte). Également au générique: une mer bleu turquoise, des requins dangereux et des nanas en maillot de bain supersexy. Est-ce bien raisonnable ? Non, bien sûr ! John Stockwell – qui nous avait permis de mater des surfeuses délurées dans *Blue Crush* – n'est toujours pas sorti de sa période Bikini et son film manque désespérément de vraies scènes hot – Jessica Alba, quand même ! Mais le sonar de MAXIMAL est sorti de sa torpeur à l'idée de mater ces aventures aux Bahamas sévèrement customisées par le scénariste de *Torque*. Série B d'enfer. [● ● ●]

[WELCOME TO NANARDLAND]

DANCE WITH ME

La quête du nanard ultime implique des sacrifices mais elle est parfois récompensée. MAXIMAL en a la preuve !

BANDERAS, BANDERAS PAS ?

Antonio B, prof de danse de salon, va donner des cours dans un lycée de la vraie vie. Le Tonio, y'en a pas deux comme lui. « *Les femmes ont envie de lui et les hommes d'être comme lui* », dit... son producteur. L'inverse pourrait être vrai. Mais pas dans *Dance With Me*, de Liz Friedlander – l'ex clippeuse de Céline Dion et autres rock stars. Les dialogues sont au diapason. De Céline. Destinée aux ados attardés ou aux futurs danseurs qui salivent devant MTV, cette histoire « vraie » a de quoi faire rêver... ou pleurer. [● ● ●]

AUTRES SORTIES

MARIE-ANTOINETTE

On le sait à présent, Marie-Antoinette dégustait des macarons Ladurée, se planquait nue derrière un éventail pour émoustiller son amant et regrettait que not' bon roi, Louis, n'ait pas trouvé le trou de la serrure. Le tout sur une musique rock hyperbranchouille renvoyant clavecins et menuets au vestiaire. Fifille à papa, Miss Coppola est venue faire sa fête à Paris. (Fox) [● ● ●]

LE DIABLE S'HABILLE EN PRADA

Le film est gentillet... La Streep, géniale. Voilà donc la vie d'une jeune stagiaire (Anne Hathaway, mignonnette) recrutée par un canard de mode new-yorkais hyperchic et positivement martyrisée par sa diva de rédactrice en chef (inspirée de celle de *Vogue*). Meryl Streep fait un numéro à la Cruella d'enfer qui mérite qu'on mate cette bleuette inspirée du seul livre qu'ait lu la plupart de vos fiancées. (Fox) [● ● ●]

THE SENTINEL

Au générique : Michael « Basic » Douglas, Kiefer « 24 » Sutherland et Eva « La main au panier » Longoria. Trio classieux pour thriller de série. Il y a 20 ans, Pete Garrison – des services secrets – a sauvé la vie d'un président. Il est désormais chargé de la protection rapprochée de la *First Lady*. Sa vie bascule quand un collègue et ami est trucidé avant d'avoir pu lui transmettre des informations de première bourre. (Fox) [● ● ●]

JAMAIS SANS MON POTE !

Action, bagarre, amitié virile, le *buddy movie* est devenu une valeur sûre du ciné. MAXIMAL a sélectionné pour vous les musts du genre. Non, *Brokeback Mountain*, ça ne compte pas, chouchou…

MIAMI VICE
DEUX FLICS À MIAMI
de Michael Mann
Avec Colin Farrell, Jamie Fox, Naomie Harris
C'étaient les années 80. La F.M. jouait du Phil Collins, Sonny Crockett et Rico Tubbs. Sapés en Versace, ils coursaient des *dealers* dans des couleurs chromo sur un générique à peine moins crispant que celui de *Supercopter*. Au final, plus de cent épisodes avec nos deux flics amis-amis (Don Johnson et Philip Michael Thomas) et leur impressionnante série de *guests* (Philou, Del Toro, Julia Roberts, Tina Turner ou Arielle Dombasle !). Producteur de la série, Michael Mann *(Heat, Sixième Sens)* s'est attaqué à l'adaptation ciné avec un tandem de choc, Colin Farrell et Jamie Foxx. Action, manipulation, secrets inavouables et suspens sont au rendez-vous de cette enquête en eaux troubles qui débute après le meurtre de la famille d'un indic et de deux fédéraux. Au péril de leurs vies, Sonny et Rico vont infiltrer un cartel, croisant le chemin de la redoutable Isabella. Du danger, des hors-bords, des caisses et des filles : tout ce qu'on adore ! [● ● ●]

1982

48 HEURES
de Walter Hill
Avec : Eddie Murphy et Nick Nolte
Pour Eddie Murphy braillant *Roxanne* de Police dans sa cellule et un Nick Nolte géant. Un flic cherche un tueur qui veut mettre la main sur un butin dont Murphy/Hammond connaît l'existence. Le tandem du flic bourru et du gangster excentrique fonctionne à plein tubes.

1987

L'ARME FATALE
de Richard Donner
Avec : Mel Gibson et Danny Glover
Duo d'enfer : Mel Gibson en flic suicidaire et Danny Glover dont la coolitude est souvent entamée par ses affaires de famille et son partenaire. *L'Arme Fatale* se déclinera en quatre épisodes, tous signés Richard Donner, sans montrer le moindre signe d'essoufflement. Recommandable.

1995

BAD BOYS
de Michael Bay
Avec : Will Smith
Lover invétéré, Will Smith fait équipe avec Martin Lawrence, marié et père de famille. 100 kilos d'héroïne ayant été dérobés dans les locaux des stups de Miami, nos flics ont 72 heures pour retrouver les coupables. Par un étrange concours de circonstances, Will et Martin vont devoir échanger leurs identités.

1969

BUTCH CASSIDY ET LE KID
de George Roy Hill
Avec : Paul Newman
Attention, chef d'œuvre ! Western crépusculaire avec les deux stars de l'époque (Newman et Redford), Butch Cassidy nous entraîne dans le sillage de deux hors-la-loi spécialisés dans le braquage de train. Cadeau : la sublime Katharine Ross en prime, à mater en même temps.

Bad girl blues

AMY WINEHOUSE
Back To Black

Amy Winehouse a des femmes nues tatouées sur les bras, la bouche pulpeuse, des cheveux noirs et des yeux trop fardés de gitane. Le genre de fille qu'on pourrait croiser dans un blues cabossé de Tom Waits. À 19 ans, Amy – la *bad girl* du nord de Londres – avait déjà la voix d'une chanteuse de jazz au bout du rouleau. « *Fuck Me Pumps* », balançait-elle sur *Frank*, son premier CD. Trois ans plus tard, Amy revient, indomptable, avec ce second opus gorgé de soul vintage. Son *Back To Black* ne peut pas mieux tomber. L'époque est en mal d'authenticité, bouffées de jazz, de rhythm'n'blues hantent les albums d'Aguilera, d'Outkast. Et Amy reprend le flambeau. *Rehab* chaloupe sur des cuivres griffés Stax, un son sixties en diable et cette voix grave qui vous emporte comme une rivière de larmes, *Tears Dry On Their Own*, pigé ? *Do Me Good* roule sur le mood cool, *Addicted* swingue comme un titre gravé dans un garage de Memphis et *Me & Mr Jones* brinqueballe comme un vieux boogie-woogie envapé pour *girl's group* dévoyé. Londres, la ville de tous les métissages musicaux, s'est trouvé une nouvelle héroïne.
Et nous avec. (AZ) [●●●]

L'ALBUM DU MOIS

LIKE IT ? ÉCOUTEZ...

Candi Staton ***The Sweetheart Of Soul***
De la southern soul pur jus gravée dans les 70's. Un must.

Aretha Franklin ***The Definitive Soul Collection***
La diva de la soul music. Une voix comme nulle autre. Respect !

MP3

Dans les iPod DE LA RÉDACTION

Écouteurs vissés aux oreilles, ils les écoutent en boucle au lieu de bosser. Playlist.

Alex Desprez (rubrique musique MAXIMAL)

1> AMY WINEHOUSE
Back To Black (AZ)
2> THE GOOD THE BAD & THE QUEEN
The Good The Bad & The Queen (Capitol)
3> COWBOY JUNKIES
Long Journey Home - Live In Liverpool (Zoë)

Belkacem Bahlouli (rédacteur en chef MAXIMAL)

1> CAPDEVIELLE
Hérétique 13 (O+)
2> PEARL JAM
Last Kiss (Sony)
3> BOB DYLAN
Modern Times (Sony)

Olivier Dubernet (directeur artistique MAXIMAL)

1> MARCO CAROLA
Fabric 31 (Fabric)
2> JOAKIM
Drumtrax EP (Versatile Records)
3> AIR
Pocket Symphony (Virgin)

Sandro Reguieg (chef des infos MAXIMAL)

1> MOS DEF
True Magic (Barclay)
2> FISHBONE
Still Stuck In Your Throat (Ter à terre)
3> JUSTIN TIMBERLAKE
Future Sex/Love Sounds (Sony BMG)

[REMEMBER ?]

SID&NANCY: PLUS DESTROY, TU MEURS !

QUAND ?
10 octobre 1978. Chelsea Hotel. New York.
QUOI ?
Nancy Spungen, une jeune junkie, est poignardée dans sa chambre d'hôtel. Suspecté du meurtre, son amant – Sid Vicious, bassiste des Sex Pistols – est arrêté puis relâché sous caution.
ET ALORS ?
Après le clash de Johnny Rotten, lors d'un concert chaotique à San Francisco, le *My Way* version Sid a sonné le glas des Pistols, le « boysband punk » de Malcom McLaren. *No future !*
D'ACCORD, MAIS BON...
On ne saura jamais qui a tué Nancy. En février 1979, Sid meurt d'une overdose. Suicide ? Accident ? Au début des années 2000, Johnny Rotten fait de la Real TV *(Je suis une célébrité, sortez-moi de là)* et reforme les Pistols pour une tournée tiroir-caisse. *God Save The Queen !*

BEYONCE

SEXY BABE

LA SAISON *GOLDEN GIRL*

À l'affiche de *Dreamgirls* ce mois-ci, la fiancée de Frankenst.. – heu, de Jay-Z – débarquera prochainement en France pour une série de concerts *sold-out*. Prêts pour le B-Day ?

UN GLAÇON ?

2007 a démarré sur les chapeaux de roue pour Beyonce. La *golden girl* du R'n'B, qui est à l'affiche de *Dreamgirls* – la comédie musicale inspirée des Supremes –, ressort son B-Day, agrémenté d'un duo avec Shakira, et s'apprête à partir en tournée avec un Paris-Bercy le 16 mai. Dans son agenda, il lui faut également caser son mec – le rappeur PDG Jay-Z – de la promo pour sa ligne de fringues et un projet d'album en espagnol ciblant le marché latino. Pourtant, Beyonce peine à se débarrasser de son image de *nice girl*. Voire de fille à papa. « *The ass that shook the world* » – comme l'écrivit le rock mag *Q* – est donc une fille conventionnelle. Au point d'avoir dû s'inventer un double – Sacha – pour jouer les allumeuses sur scène. « *J'ai développé un personnage pour ne pas penser à ce que j'ai fait quand je rentre à la maison. Sacha n'est pas moi* », dit-elle. « *Dans la vraie vie, je ne suis pas aguicheuse.* »

SHAKE YER BOOTY

Scoop ! Beyonce a une vraie vie et elle n'est pas la *sex bomb* qu'on imagine. Même sa romance avec le bad boy Jay-Z prend des airs de roman Harlequin quand elle en parle. Elle pense aussi et sincèrement que ses textes sont « *vraiment gangsta* » – peu crédible dans la communauté black US. « *Je ne l'ai jamais vu délirer, fumer ou boire – rien de tout ça* », assure un membre de son entourage. Disons *gangsta light*, alors. Coincée Beyonce ? Elle a pourtant des phrases définitives. « *Chaque fois que je secoue mes fesses, je le sens dans mon âme.* » Et elle le bouge bien, son postérieur. Le dictionnaire a même repris son expression *bootyliciou* en son honneur. Pour parfaire son éducation, on lui conseillerait bien de mater les vidéos de Tina Turner – celle dite du micro, par exemple. Hélas, la miss n'a pas vraiment de culture musicale. Mike Meyers, son partenaire d'*Austin Powers*, a révélé qu'elle ne connaissait pas Led Zeppelin.

MISS GODZILLA ?

Selon un proche, Beyonce serait « *uniquement focusée sur la musique* ». Et sur le business ? Là, rien ne semble devoir l'arrêter. *Black & beautiful… & rich !* Mais plus personne ne vit dans l'Amérique de James Brown, Mohamed Ali ou Martin Luther King… D'ailleurs, certaines personnes de son label l'ont surnommée Beyonce B-Zilla ?

Photo DR

BLACK, BEAUTIFUL, RICH ET TRES SAGE !

Pour agicher les hommes sans en être perturbée, Beyonce s'est inventé un double qui se permet tout…

HOT & SEXY

Kylie *SHOWGIRL HOMECOMING LIVE*

Pour être tout à fait honnête, il faut être Australien ou Anglais pour sincèrement adorer la pop/dance de Kylie Minogue. Mais une fille qui chante avec Nick Cave et déclare, sans ambage, *« I don't have to try to be a sex bomb, I am one »* mérite un tant soit peu de respect. Sur Youtube, les clips hot de Kylie se savourent sans modération. Sa pub en dessous noirs et porte-jarretelles pour sa collection de lingerie demeure un must absolu d'érotisme. On se souviendra aussi de l'hommage de Coldplay au festival de Glastonbury en 2005 avec une reprise de *Can't Get You Out Of My Head,* hit de l'Australienne alors atteinte d'un cancer du sein. Depuis, Kylie a vaincu la maladie, repris sa tournée et a même été rejoint par Bono sur scène à Sydney (Kids). D'où ce live (à mater en DVD ?) avec tous les tubes de la Miss, entre hommage aux danseuses de revue 30's et kaléidoscope techno. Bref, *everybody loves* Kylie, alors… (Capitol). [● ● ●]

LIKE IT ? ÉCOUTEZ…

Madonna, *The Confessions Tour*
Panique sur le dancefloor, Tatie Madonna a chopé la Saturday Night Fever. Disco, disco !

Pet Shop Boys, Concrete
Le duo pop-dance préféré de Kylie avec l'orchestre de la BBC. Culte !

AIR
Pocket Symphony

L'idée de la symphonie de poche est vieille comme l'art de la pop. De Brian Wilson *(Good Vibrations)* aux Beatles en passant par The High Lamas voire, dans un registre plus pompeux, ELO (Electric Light Orchestra's), l'exercice fascine les songwriters depuis des lustres. Après la parenthèse Darkel, Air continue à creuser son sillon avec élégance. Claviers éthérés, harmonies soyeuses, vocaux en apesanteur et *tempo* lounge, Godin et Dunkel prolongent leur rêve pop kaléidoscopique au fil de ces 12 titres (dont le single *Once Upon The Time)* co-produits par Nigel Godrich (Radiohead, McCartney) et enregistrés

avec la complicité vocale de l'ex-Pulp, Jarvis Cocker, et de Neil Hannon (Divine Comedy), soit l'équipe du 5:5 de Charlotte Gainsbourg. Recommandé. (Virgin) [● ● ●]

[SPEED DATE !]

Vous êtes pressé(e) ? Nous aussi !

BRYAN FERRY
Dylanesque
(Virgin)
Après quelques tentatives – réussies – essaimées au fil du temps, l'éternel dandy du rock british revisite avec élégance les classiques de l'immense Bob Dylan. Grande classe.

LODGER
Hi-Fi High Lights Down Low
(Recall)
Révélé via ses clips sur la toile en 2003, ce combo finlandais sous influence bowiennne nous secoue les neurones avec son premier album. Éclectique et moderne.

CAPDEVIELLE
Hérétique 13
(O+)
Quand t'es dans le désert depuis trop longtemps…
Retour inespéré, après de longues années d'absence, d'un poète rock naguère inspiré par Springsteen et Dylan.

LES PLASTICINES
Virgin
Les Plasticines sont issues de la nouvelle scène rock parisienne. Un peu assagies par rapport à leurs versions scèniques, les chansons toutes simples des filles ont un côté innocent et acidulé *(Looser)* qui donne envie de danser à la bourn et plus si affinités. Branche le Tepaz, Josette. (V2) [● ● ●]

BABET
Drôle d'oiseau
Après dix années passées *on the road* avec Dionysos (voir le récent live « symphonique »), Babet a posé son étui à violon et sa guitare dans un studio pour enregistrer ses chansons à elle. Amours, rencontres, voyages, le mood est intimiste, la voix fragile et le registre folk-rock, avec un p'tit parfum de démo qui devrait séduire le public de Dyonisos, voire celui d'Olivia Ruiz. Pas si mal. (V2) [● ● ●]

FALL OUT BOY
Infinity On High
Le troisième opus du groupe de Chicago vient se crasher sur nos tongs en plein hiver indien. Parfaitement calibrés pour le public MTV, les titres louvoient efficacement entre power pop et indie rock, avec la présence de guests tels que Jay-Z (sur *Car Crash Hearts)* ou Ryan Ross de Panic ! At The Disco (Satisfaction) offrant même au passage une surprenante sucrerie F.M. produite par Babyface. Est-ce bien raisonnable ? (Mercury) [● ● ●]

FRATELLIS
LE GRAND CIRQUE

GROUPE DE ROCK FORMÉ À GLASGOW, CE TRIO ÉCOULE SON PREMIER ALBUM PAR CAMIONS. UNE ENTRÉE EN PISTE RÉUSSIE À GRAND RENFORT DE TUBES IRRÉSISTIBLES. DEPUIS, LE CHANTEUR ET GUITARISTE, JON, LE BASSISTE BARRY ET MINCE, LE BATTEUR, SE LÂCHENT DE CONCERT.

Texte **Julien G.**

Pourquoi aimez-vous inventer des histoires sur votre formation ?

Barry : On s'amuse à répondre n'importe quoi parce que certaines questions reviennent toujours à chaque interview et qu'on s'emmerde vite à répéter les mêmes choses. Ça sonne mieux si on maquille la vérité.

Que faisiez-vous avant de monter le groupe ?

Barry : Je travaillais dans un casino, Mince était dresseur de lions et Jon travaillait dans un hospice de vieux !

Jon : On n'est pas un de ces groupes qui chantent la vraie vie parce que celle d'où l'on vient n'était pas particulièrement drôle. C'est pourquoi nous faisons de la musique qui vous emporte loin du quotidien. Notre grand rock'n'roll est une évasion !

Comment avez-vous choisi le nom du groupe ?

Barry : Il y a eu beaucoup d'histoires à ce sujet mais c'est vraiment mon surnom que j'ai finalement fait adopter aux autres membres du groupe !

Il ressemble à celui d'un cirque. Quel serait ton numéro en piste ?

Barry : Je ne sais pas. La femme à barbe ?

Mince : Oh, j'en ai connu une que je croisais tous les jours dans le bus. Ce n'était même pas encore une femme, juste une gamine avec une pure épaisseur...

Qui ferait un bon lanceur de couteau ?

Barry : Probablement moi... sur Jon !

Mince : Il arrive que le public nous lance des couteaux en carton ou en fer-blanc, sur scène, à cause du titre *Chelsea Dagger* !

Comment décririez-vous votre premier album *Costello Music* ?

Barry : Des gens disent que c'est un album ivre avec des chansons à écouter pour se prendre une cuite. Nous sommes ravis qu'ils s'amusent grâce à ce que nous avons fait.

Vous êtes-vous amusés lors de son enregistrement à Los Angeles avec Tony Hoffer ?

Jon : L.A. est vraiment un endroit fantastique, exaltant et pas aussi artificiel que certains le disent. Nous avons d'ailleurs choisi Tony parce qu'il habite là-bas et qu'il est en passe de devenir incontournable depuis qu'il a produit Beck et l'album des Kooks.

Barry : Nous venons d'une ville où il pleut tout le temps alors c'était bien de prendre des bains de soleil. Sans parler des fêtes, des stars et de toutes ces conneries hollywoodiennes !

> NOTRE MUSIQUE NOUS EMPORTE LOIN DU QUOTIDIEN

LE PREMIER MAG MUSICAL 100 % MOBILE !
Pop/Rock, Hip-hop, Funk, R'n'B, Electro, Jazz...
Retrouve les interviews de Zikbuzz en vidéo sur ton téléphone mobile dans la rubrique musique du portail i-mode ainsi que toute l'actualité musicale, des concerts, des sorties d'albums et des chroniques présentées par China et Ophélie, avec plein de tubes à télécharger !

[PLAYLIST ZIKBUZZ]

MIKA
Life In Cartoon Motion (Barclay/Universal)
Impossible de résister au premier album de ce jeune garçon adopté par l'Angleterre. Chacun de ses titres est un tube en puissance. Euphorique et un brin provocateur, son opéra disco-pop porte un lyrisme épique sur des orchestrations de piano, de violons et de guitares saturées.

NAAST
Antichambre (Source etc)

Etudié dans les chambres cossues de résidences chics, le rock crâneur d'inspiration garage de ce quatuor témoigne d'une nouvelle vibration parisienne. En français dans le texte et sur des riffs inspirés des Sonics ou des Strokes, les quatre ados ont aussi apporté un soin particulier au choix de leurs fringues...

KAISER CHIEFS
Yours Truly, Angry Mob (AZ/Universal)
Les Anglais de Leeds sont de retour avec un second album. Dans la lignée du précédent, il sert avec panache l'excellence mélodique et énergique de la Brit-pop, grâce à la présence de Stephen Street – le producteur des Smiths et de Blur – derrière la console.

RIKÉ
Vivons !
(On Music /Warner)
Lors de ses escapades en solo, le chanteur de Sinsemilia s'éloigne des influences reggae de son groupe grenoblois. Ce second album – pas vraiment solitaire puisque les textes sont encore signés par son camarade de jeu, Mike – poursuit son exploration naïve d'une chanson française tendre, positive et généreuse, souvent acoustique.

ALLO SARKO ? Y'A UN CHINOIS TOUT BIZARRE QUI SQUATTE MA TÉLÉ !

FIGHT CLUB

Virtuellement frappé

VIRTUA FIGHTER 5
Sega (PS3)

Attention, jeu mythique ! Pionnier du combat en 3D, la série des *Virtua Fighter* compte parmi l'une des plus réalistes et des plus techniques. Combien de pièces de dix francs englouties dans la borne d'arcade de la toute première version ? Mieux vaut ne pas compter.

Annoncé comme l'un des fers de lance de la PS3, VF5 propose de jouer avec pas moins de dix-sept personnages, relookés à la sauce 2006 et enrichis de nouveaux coups superbalèzes. Deux petits nouveaux font leur apparition : El Blaze – sorte de catcheur mexicain – et Eileen – une Chinoise dans le genre crazy kung fu. De plus, les modes multijoueurs réservent quelques surprises. Il est également possible de customiser ses combattants grâce à l'argent gagné après chaque combat. Côté graphisme, c'est la claque et on ne regrette finalement pas d'avoir attendu la PS3 environ un million d'années.

[●●●]

"Fous ta cagoule !"

GARE AU GORILLE

MARIO VS

DONKEY KONG 2
MARCH OF THE MINIS

Gros succès de la Game Boy Advance, la première mouture de Mario VS Donkey Kong avait redonné ses lettres de noblesse à l'ancestral gorille de Nintendo. Loin de s'endormir sur ses lauriers, cette suite, très attendue, propose un paquet de nouveautés. La conception sur le mode de la plateforme laisse une place plus importante à la cogitation et chaque tableau s'avère être un véritable casse-tête à résoudre. Le stylet de la console est exploité à merveille, apportant un vrai plus à cette version DS. La maniabilité signée Nintendo reste irréprochable mais plus que vos doigts, ce sont vos neurones qui vont être mis à rude épreuve.

Nintendo, (DS)

[●●●]

LE JEU POUR CEUX QUI EN ONT UNE GROSSE !

JANTES CHROMÉES ET SIÈGES EN CUIR

PIMP MY RIDE *Activision, [Xbox 360]*
C'est l'adaptation d'une émission de MTV, initiée par le rappeur Xzibit, qui propose de retaper de vieux tacots moisis en véritables bêtes à concours version tuning. Vous êtes à Pimp City, ville où chaque habitant aime rouler dans une caisse trafiquée à la déco improbable. Le soft d'Activision associe phases de customisation de véhicules, scènes de poursuite et mini-jeux en tout genre. Le but étant de gagner toujours plus d'oseille pour s'enfoncer dans le mauvais goût esthétique. *Pimp My Ride* n'est pas le jeu de voitures du siècle mais on apprécie son univers décalé qui change des éternels produits type Fast&Furious.
[● ● ●]

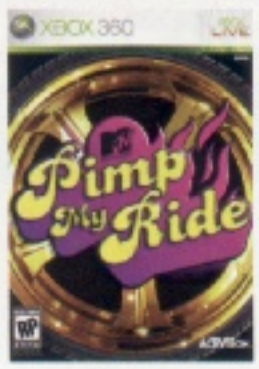

[REVIVAL]

QUI S'Y FROTTE S'Y PIQUE

Nom : Sonic
Profil : hérisson supersonique

Sonic a 15 ans ! Et pour fêter ça, le hérisson le plus célèbre du monde s'invite une nouvelle fois sur la crème des consoles next-gen : la PS3. Apparue en 1991 sur la Megadrive de Sega, la mascotte de l'éditeur japonais – créée pour concurrencer l'indéboulonnable Mario – a survécu aux revers de fortune de la firme pour rebondir vers les consoles concurrentes. La mouture 2006 perpétue, à fond la caisse, l'esprit du jeu de plateforme 3D et offre des graphismes avec une palette de couleur extrêmement riches. Il introduit également un nouveau personnage du nom de Silver. Nos héros pourront jouer de pouvoirs psychiques qui leur permettront de faire léviter les objets pour se frayer un chemin ou les projeter sur leurs ennemis. Avec Sonic, la PS3 franchit le mur du son.

SONIC THE HEDGEHOG
Sega, [PS3, PS2] [● ● ●]

LA BALLE EST DANS TON CAMP

VIRTUA TENNIS 3
SEGA, [PS3, XBox 360]
Ça y est, vous êtes lassé du jeu de tennis de la Nintendo Wii ? Vous avez fracassé tous les vases du salon et réussi à encastrer la wiimote dans votre plasma dernier cri après un smatch mal maîtrisé ? Passons alors aux choses sérieuses. *Virtua Tennis 3* conserve le gameplay très arcade qui avait fait le succès des précédents volets. La prise en main est donc quasi-immédiate et le niveau graphique est encore monté d'un cran. À ce titre, c'est d'ailleurs la version PS3 qui l'emporte. On retrouve bien entendu les stars du circuit qui nous ont fait vibrer cette année, l'occasion de s'offrir d'interminables duels Nadal contre Federer entre amis. Pour agrémenter le tout, des mini-jeux sont toujours proposés ainsi que la possibilité de créer son propre joueur. *VT3*, c'est donc du tennis fun, beau… et sans risque pour le mobilier !
[● ● ●]

MAIS OÙ EST PASSÉ MCGYVER ?

VU À LA TÉLÉ !

Au menu : *Stargate SG-1*, intégrale saison 9 (6 DVD) (Fox)

LE GENRE ? Objectif : nul.
ON EN DIT QUOI ? C'est vrai que si vous n'aimez pas trop les répliques genre : *« Capitaine, y'a de la kalgonite dans le tubularoscope nucléaire ! »* ou *« La planète Borjniake a toujours été hostile aux Réplicateurs, parole d'Orii ! »*, *Stargate SG-1* a peu de chances de vous passionner. D'autant que la 9e saison de cette série culte s'ouvre sur un renouvellement de l'équipe consécutif au départ de McGyver – pardon, de Richard Dean Anderson – mais aussi l'absence (provisoire) de Samantha Carter (Amanda Tapping). En CDD, Ben Browder et Claudia Black – transfuges de *Farscape* – vont donc prendre les commandes de la SG-1. Les fondus du genre sont formels : *Stargate SG-1* reste la meilleure série de SF à l'ouest de la galaxie.
À MATER AVEC… Un fan qui explique qui est qui. [● ● ●]

[BIENVENUE À KITCHLAND !]

VIE AU GRAND AIR

***LA PETITE MAISON DANS LA PRAIRIE* (SAISON 3)**
(Universal)

Maintes fois parodié (par *Les Nuls*, entre autres), un grand moment de nostalgie kitch qui n'engendre pourtant pas la mélancolie.

Marre des soirées Monopoly ? Le ciné est vraiment trop cher ? Le porno de Canal craint du boudin ?

Organisez des soirées PMDP avec les copains et les copines. But du jeu : couper le son pour doubler les Ingalls en les transformant en *serial killers* d'épouvante ou en insatiables obsédés sexuels. Satisfaction garantie.

LE GENRE :
Série cuculte (la praline).
ON EN DIT QUOI ?
L'Ouest, le faux. Charles coupe du bois, Caroline fait de la tarte aux pommes, la famille est bien installée à Walnut Grove – qui n'a rien à voir avec Wisteria Lane. Bonus de la mort sur l'épisode « Bunny » (Charles au club Playboy) et quizz qui tue !
À MATER AVEC…
Lire ci-contre, si possible déguisés en famille Ingall.
[● ● ●]

AUTRES SORTIES

SATURDAY NIGHT FEVER

NEW YORK : SECTION CRIMINELLE (Universal)
Saison 2 - Coffret 6 DVD

LE GENRE : Flics pas voyous.
ON EN DIT QUOI ? Une série… de série. Kathryn Erbe et Robert Goren reprennent du service. Leur mission : enquêter sur des meurtres supergore et cerner la psychologie des meurtriers. Âme sensible, passe ton chemin.
À MATER AVEC… Une copine qui part seule à New York, cité de toutes les turpitudes scénaristiques. [● ● ●]

À ÉVITER DONC, PAROLE D'EXPERT

LES EXPERTS : *SEX CRIMES* (TF1)
Double DVD

LE GENRE : Experts s'abstenir.
ON EN DIT QUOI ? 3 épisodes des *Experts : Miami* et 3 des *Experts : Las Vegas* = un *best of* qui racole sex – pardon sec. Réservé aux novices. Existe aussi en version *serial killers*.
À MATER AVEC… Une sexperte en ruban jaune *Do not cross*. [● ● ●]

POLICE ACADEMY NEW LOOK

CONVICTION
(Universal)
Saison 1 (4 DVD)

LE GENRE : Un doute m'étreint…
ON EN DIT QUOI ? *Spin off* gentillet des *New York : police judiciaire*. Une bande de jeunes assistants du procureur est prise dans les tourments de la machine judiciaire. Avec de vrais bouts d'émotion dedans.
À MATER AVEC… Une avocate – en robe mais nue dessous. [● ● ●]

LA RÉÉDITION DU MOIS

OZ
(Paramount)
Intégrale – Saison 1

LE GENRE : En direct de l'enfer !
ON EN DIT QUOI ? Bienvenue à OZ, prison modèle qui recrée une société terrifiante, violente, dépourvue de toute morale. La meilleure série jamais réalisée sur ce sujet. Flippant.
À MATER AVEC… Une fan de *Prison Break*. [● ● ●]

Distri Charme

DEMANDEZ NOTRE NOUVEAU CATALOGUE DVD X GRATUIT

STRICTEMENT RÉSERVÉ AUX ADULTES !

Recevez chez vous sous pli discret
notre catalogue réservé aux adultes !

Plus de 500 DVD, avec les plus grandes stars françaises,
le meilleur du X américain et tous les sex-toys à la mode...
Un condensé de plaisir !

Offre limitée

4 DVD GRATUITS POUR VOUS

CADEAUX

PLUS DE 7 HEURES DE VIDÉO HARD

Laissez-Vous Séduire !

DEMANDE DE CATALOGUE

À retourner sous enveloppe affranchie à : DistriCharme-Musicandfilm - TSA 78010 - 91168 Longjumeau Cedex

RÉSERVÉ AUX ADULTES

ENVOI CLOS ET DISCRET

❑ OUI, je désire recevoir mes 4 DVD gratuits pour adulte, ainsi que le catalogue DistriCharme, et je joins ma participation de 5,99€ aux frais d'envoi à l'ordre de Musicandfilm.fr par :

❑ Chèque bancaire ❑ Mandat cash

❑ CB N° _____ expire le _____

En plus de mon numéro de Carte bancaire, j'inscris mon cryptogramme * _____

*Il s'agit d'indiquer les 3 derniers chiffres situés au dos de votre carte à coté de votre signature. Cette demande émane des banques et permet de lutter contre les fraudes et d'identifier le porteur de la carte.

(MAJUSCULES S.V.P.) ❑ M. ❑ Mme ❑ Mlle NÉ(E) LE _____

NOM _____ PRÉNOM _____

N° _____ RUE / AV. /BD _____

CODE POSTAL _____ VILLE _____

Adresse email _____ N° de téléphone : Fixe _____ Portable _____

❑ JE CERTIFIE ÊTRE MAJEUR ET M'ENGAGE À NE PAS LAISSER ACCÉDER DE MINEURS À CES PRODUITS. (Case à cocher uniquement si vous êtes majeur)

Je signe et je date ce bon

Date : / / 2007

Signature obligatoire

DVD 295 AP V5AC

Offre limitée à un envoi par foyer, valable une seule fois, réservée aux NON ADHÉRENTS et à la France métropolitaine, réservée aux adultes et liée à l'acceptation de Musicandfilm.fr. Prix, visuels et offre au 12.02.2007 et valable jusqu'au 12.02.2008 dans la limite des stocks disponibles. Nous ne pouvons satisfaire de commande sans signature. Conformément à la loi informatique et libertés n°578.17 vous disposez d'un droit d'accès et de rectification aux données vous concernant.
Musicandfilm.fr, une enseigne gérée par Diffusion Internationale d'Arts et Loisirs - S.A.S. au capital de 38 438 100 € - RCS Nanterre B 702 026 154

24 HEURES... ET TELLEMENT PLUS !

AVEC

ELISHA CUTHBERT

Texte **Alex Desprez** Photos **Antoine Verglas**

En « Girl Next Door » classée X, elle a fait fantasmer un max de mecs. Mais Elisha, c'est avant tout Kim, la fille du célèbre Jack Bauer, une petite bombe anatomique avec laquelle on aimerait bien passer plus que 24 Heures Chrono. Et lorsqu'elle pose pour MAXIMAL, on rêve carrément d'une saison entière en sa compagnie. Sans chrono...

TOUT CE QU'ON AIME CHEZ ELISHA...

... SES T-SHIRTS MOULANTS

En dehors des séances hot pour MAXIMAL et de toutes les photos sexy qui circulent sur le net, on adore Elisha pour les débardeurs ultra moulants qui mettent en valeur sa très avenante poitrine. Alors Elisha, ça fait quel effet d'être une sex bomb, hein? « Au début de la série, j'étais la seule fille du casting avec des seins un peu opulents, confie-t-elle. Il fallait bien que quelqu'un prenne le job, non? » Affirmatif ! « En revanche, à aucun moment on ne s'est demandé s'il devait y avoir une scène sous la douche où l'on me verrait un peu dénudée... » Dommage ! Mais de toute évidence, la craquante blonde n'a pas froid aux yeux. « Honnêtement, faire des photos sexy ne me pose pas de problème. Je suis naturellement à l'aise avec mon corps. » Nous aussi, alors mets-toi à l'aise, Elisha.

TOUT CE QU'ON AIME CHEZ ELISHA...

... SES DÉBOIRES DANS *24H*

Surnommée Kim Cônes par certains fans taquins, Elisha a un temps agacé son monde par ses gaffes à répétition dans la série qui l'a rendue célèbre. Durant les premières saisons de *24*, elle accumulait en effet les bourdes scénaristiques les plus stressantes, s'ingéniant à compliquer la vie de son Jack de père déjà fort occupé à sauver l'Amérique – voire le monde ! Quand elle n'était pas kidnappée, notre (vraie) blonde délurée se retrouvait face à un puma énervé ou au beau milieu d'une fusillade entre dealers psychopathes. Heu, au fait, ça ne l'a pas rendue parano, tous ces complots ? Du genre à regarder chaque soir sous son lit pour vérifier si un communiste ne s'y cache pas, comme dans la chanson Talkin' John Birch Paranoid Blues de Bob Dylan ? « J'ai un peu tendance à être comme ça de nature, c'est vrai, mais quand j'étais gamine, j'étais une vraie dingue... », confesse-t-elle. Ah oui, dingue, comment ? « J'étais persuadée que les extraterrestres allaient venir m'enlever. Si je voyais quelque chose dans le ciel, j'évitais d'avoir un contact visuel direct avec parce que j'étais certaine qu'ils allaient m'emmener. » Kim... téléphone... maison ?

« KIEFER SUTHERLAND EST **À LA FOIS UN COW-BOY, UNE ROCKSTAR ET UN ACTEUR.** C'EST QUELQU'UN DE TRÈS SPÉCIAL POUR MOI. »

TOUT CE QU'ON AIME CHEZ ELISHA...

... SON CÔTÉ « GIRL NEXT DOOR »

Après quelques incursions au cinéma (*Retour à la fac, Love Actually*), Elisha est devenue un fantasme ambulant pour tous les mecs. La raison : son rôle dans *Girl Next Door*, une comédie gentiment hot racontant l'histoire d'un ado dont l'adorable voisine est une ex star du porno. Au menu : cours d'éducation sexuelle, bain de minuit dans la piscine et strip-tease de CM2. L'Amérique, quoi. « Je n'ai pas regardé de films X pour préparer le film. Mais je suis allée à une convention à Las Vegas et j'ai parlé avec plusieurs actrices de hard. » Et les scènes de sexe alors, c'était comment ? « J'avais une scène où je fais ça avec mon partenaire dans une limousine. Désolée de vous décevoir mais on a tourné séparément, à cause de la position qu'on devait prendre. En réalité, c'était avec une boîte que je faisais l'amour ! » Une... boîte ? « Pas évident, mais j'ai fait du mieux que j'ai pu... » C'est vrai, en la regardant, on ne doute pas une seconde que notre Elisha aime le travail bien fait.

5 INFOS INUTILES

• SI ELLE EN AVAIT LE TEMPS, ELISHA NE REGARDERAIT PAS *24 H CHRONO* À LA TÉLÉ. EN REVANCHE, ELLE NE DÉTESTERAIT PAS PRENDRE UN ABONNEMENT POUR UNE CHAÎNE PORNO... SI C'ÉTAIT MOINS CHER.

• Elisha est un rien superstitieuse. La preuve ? « Je pose toujours mon pied droit en premier lorsque je prends l'avion. » Heu... oui mais sur quoi ?

• Une fois, Elisha s'est fait sévèrement gronder par son père parce qu'elle avait posé en petite tenue pour un magazine. Et ce coup-ci ?

• **Elisha a fait une apparition en guest-star dans *Largo Winch*, série francophone adaptée de la célèbre BD.**

• Être devenue un sex symbol ne la perturbe pas plus que ça. « J'aime me dire que nous avons un public jeune et je sais que nombre d'entre eux sont des mâles mais j'essaie de ne pas y penser. Je laisse les choses se faire, c'est tout. » Oui, bon, quand même !

TOUT CE QU'ON AIME CHEZ ELISHA...

... SA COPINE RICHE & TRASH

Voici quelques semaines, tous les tabloïds de la planète ont répercuté le scoop du siècle : Britney Spears ayant décidé de ne plus montrer son absence de culotte aux paparazzis, Paris Hilton s'est trouvée une nouvelle copine de bringue en la personne d'Elisha. 100 % intox ! En réalité, Elisha et Paris se connaissent depuis longtemps. En 2005, elles ont tourné ensemble dans *La Maison de Cire*, une série B d'horreur. Et Elisha a même fait une apparition dans le clip de *Nothing In This World*, l'une des plus mémorables (?) chansons de l'album de Paris. Mais Elisha n'est pas du genre à se laisser impressionner par l'héritière trashy. Sauf sur un point : « Au niveau alcool, Paris me bat. À l'époque de *La Maison de cire*, on a fait des concours une fois ou deux et je ne peux pas rivaliser avec elle. »

« HONNÊTEMENT, FAIRE DES PHOTOS SEXY **NE ME POSE PAS DE PROBLÈME.** JE SUIS NATURELLEMENT À L'AISE AVEC MON CORPS. »

TOUT CE QU'ON AIME CHEZ ELISHA...

... SON « DICTATEUR » PRÉFÉRÉ

« Kiefer est à la fois un cow-boy, une rockstar et un acteur. C'est quelqu'un de très spécial pour moi. » Elisha reconnaît évidemment qu'elle doit tout à *24* et à son « superman sauveur de l'humanité ». Oui, mais bon. Fine mouche, la bombastique canadienne de Calgary semble avoir compris qu'il y a (peut-être) une vie après *24 Heures Chrono*. Un temps répudiée par le Napoléon de la série, elle a fait un petit tour dans la saison 5, où les scénaristes dézinguaient à tour de bras tous ceux qui faisaient de l'ombre à Jack, du Président Palmer à Michelle en passant par Tony. Un vrai complot. Du coup, Elisha mise à fond sur le ciné. On devrait la retrouver prochainement à l'affiche de *The Quiet* (en jeune fille muette mais perverse), de *Captivity* de Roland Joffé (en top-model qui se fait kidnapper avec son chauffeur, tiens, ça change !) mais aussi de *My Sassie Girl*, le remake d'une comédie romantique made in Hong-Kong. À l'heure où le public américain commence à remettre en question les dérives bushiennes de ce bon vieux Jack (violence, torture, etc.), Kim a peut-être raison de prendre ses distances.

« AU NIVEAU ALCOOL, **PARIS HILTON ME BAT. ON A FAIT DES CONCOURS** UNE FOIS OU DEUX ET JE NE PEUX PAS RIVALISER AVEC ELLE. »

GAROU

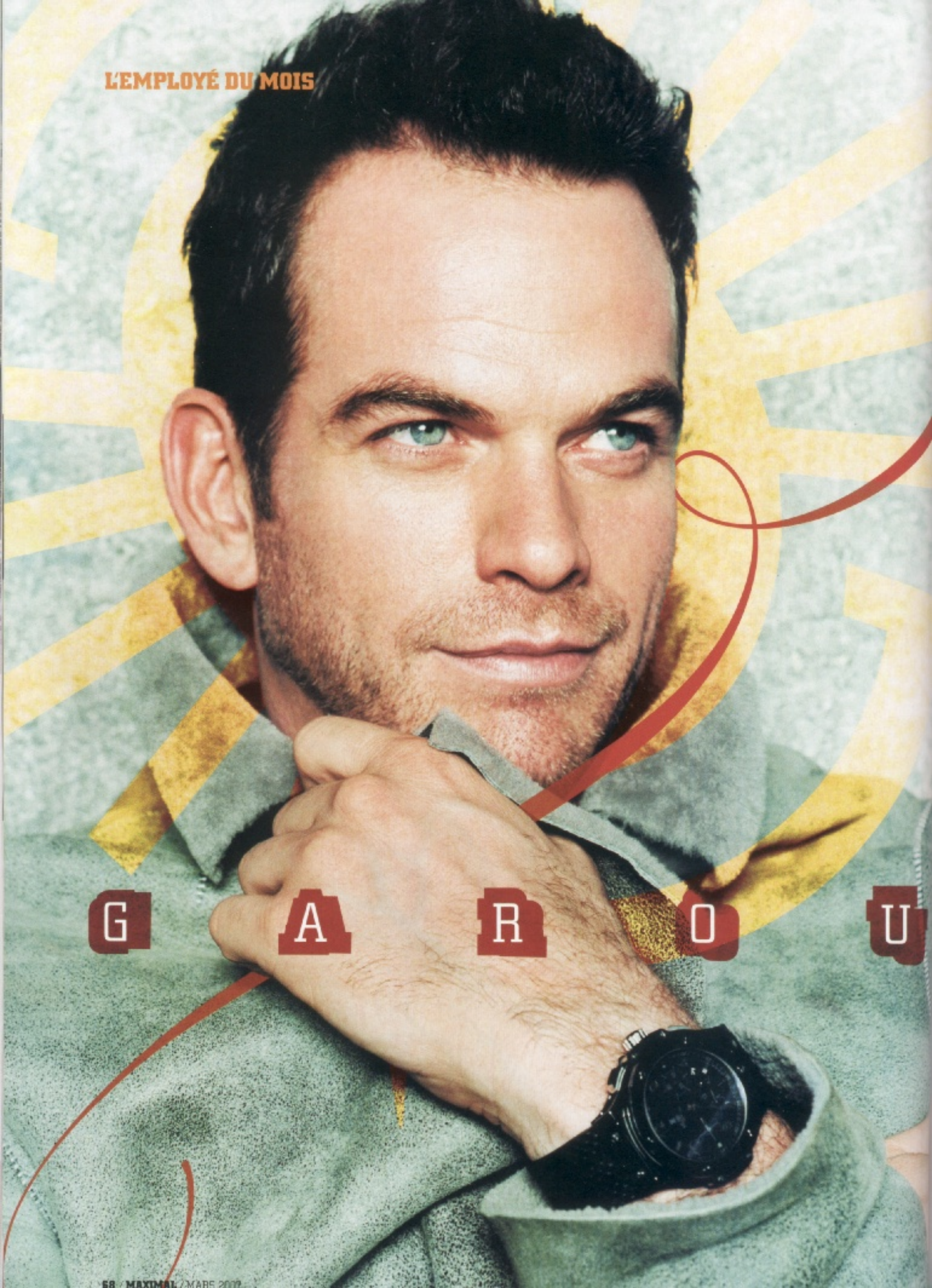

Tel Dr Jekyll & Mister Hyde, Garou – le séducteur à la voix rocailleuse – redevient parfois sur scène le Pierre Garand des bars rock de Sherbrooke au Canada. De retour en France pour des concerts, il s'amuse à être notre saveur du mois – à dire absolument avec l'accent québécois et à traduire : l'employé du mois.

Texte **Alex Desprez** Photo **DR**

Vous êtes l'un des rares chanteurs de variété pop pour qui il est vital de monter sur scène…
C'est parce que la scène, c'est ma nourriture, et la variété pop, un accident. La variété pop, c'est ce qui me permet de faire la scène. J'ai démarré en faisant les bars et c'est vrai que j'ai jamais pensé avoir une carrière comme celle que j'ai aujourd'hui – grâce à *Notre-Dame de Paris* qui m'a propulsé…

Les petits jobs, vous avez donné ?
J'en ai fait des tas. J'ai vendu des chaussures, des vêtements. J'ai fait tous les petits boulots des travaux publics. J'ai même été éboueur et vendangeur…

Le plus pénible ?
Éboueur. C'est le métier que je respecte le plus aujourd'hui. Parce que c'était de loin le plus dur. J'ai fait ça qu'une semaine mais je l'ai trouvée difficile, la semaine… oui !

Les rumeurs lancées par un de vos amis sur votre passé de strip-teaseur ?
(Mort de rire) J'ai peut-être fait ça dans une soirée arrosée mais, non, je ne crois pas… Je ne m'en souviens pas… Je veux des photos à l'appui !

À vos débuts, vous avez aussi écumé les bars rock de Sherbrooke et d'ailleurs…
Mon véritable accident, c'était bien avant *Notre-Dame de Paris*. J'ai toujours adoré la musique, j'avais des groupes, on s'amusait. Et puis, à 19 ans, je me suis fait lancer sur une scène. Je me suis retrouvé tout seul avec une guitare à me demander ce que j'foutais là. (rires) J'ai commencé à jouer et je me suis rendu compte que j'avais quelque chose à foutre là, quelque chose à donner, que les gens en redemandaient. Ce soir-là a changé ma vie.

… Et le regard des filles ?
Oui, aussi, vraiment… Avant, dans les clubs, c'était plus galère. Là, avec une guitare sur scène, c'est devenu plus facile.

Une chanson et…
… Et hop ! On embarque ! (rires)

Trois ans séparent vos deux derniers albums. Vous aviez besoin de vous éloigner d'une certaine folie autour de vous ?
J'ai jamais eu l'impression de tout ça parce que j'ai toujours été proche des gens avec qui je travaille, des gens autour de moi. J'ai un détachement par rapport à ça. Je dois avoir une certaine schizophrénie face à Garou vs Pierre Garand. Je ne me mets jamais au-dessus des autres…

Se retrouver dans *Voici* pour des *love-stories* avec Adjani ou d'autres, c'est flatteur ou agaçant ?
J'ai été quand même épargné… Je dirai que j'étais suffisamment discret pour qu'on ait besoin de m'inventer des histoires. C'est d'autant plus bizarre que je l'ai jamais croisée de ma vie, Isabelle Adjani. Etant québécois, c'est pas notre culture, ce côté paparazzi. Bon, on raconte bien certaines histoires mais ce n'est pas dans les mêmes proportions qu'en France où c'est plus facile de dire des faussetés. Au Québec, on est discret parce que tout se sait. Ici, n'importe quoi peut s'inventer…

> "PLUS TARD, JE ME VOIS PLUTÔT FAIRE DU PIANO BAR… UN PETIT TRUC BIEN TRANQUILLE."

C'est utile dans certains cas…
Si on veut propager la nouvelle, oui… (rires) Se balader main dans la main sur les Champs-Élysées… C'est parti !

Votre réputation de séducteur, les Ferrari, les filles, la fête : jusqu'à quel point le public se trompe-t-il ?
Une femme peut se tromper… Un peu. Mais, non, je suis honnête. Je suis peut-être même dans la minorité des très, très honnêtes. Je n'arrive pas à mentir.

Vous avez arrêté de vivre à 100 miles à l'heure, pour reprendre votre expression ?
Non… Pas vraiment. Je continue. Je suis assez difficile à arrêter. Heureusement, ma fille est là – elle a cinq ans et demi, à présent. C'est la seule qui réussit à m'arrêter. En même temps, je suis tout aussi excessif quand je suis avec elle…

On a moins envie de se planter à 240 avec la Ferrari ?
Oui. Juste avant l'accident, ma compagne, enceinte, m'a dit *« Fais attention parce que ta fille veut te connaître. »* Quand la voiture s'est envolée, j'ai pensé à ma fille : il fallait que je m'en sorte pour elle. J'ai eu beaucoup de chance.

Vous n'en avez pas marre qu'on vous demande quand vous allez enregistrer votre album en anglais ?
Non, il faut dire que c'est quelque chose que j'encourage. En spectacle, je fais du rock, du rhythm'n'blues, du folk, beaucoup de titres en anglais. Cet album, on l'a repoussé plusieurs fois. Là, je vais m'y mettre, il ne faut pas que je traîne trop parce qu'après je ne suis plus la saveur du mois… J'aimerais travailler avec Mutt Lange mais il est très occupé. J'aime comment il fait sonner AC/DC et Shania Twain (sa femme – NDLR)…

Un duo avec Shania Twain, ce serait pas mal… Enfin, elle est pas mal…
Oui, vraiment pas mal… (rires)

Avec votre premier groupe, vous repreniez des standards des Beatles. Vous avez eu la chance de jouer avec Harrison peu de temps avant sa disparition…
Encore grâce à des histoires de Ferrari. Il est venu à Montréal pour un Grand Prix de F1 dont il était fan. Le vendredi soir, je suis invité avec mon groupe à une soirée. À la table d'honneur, je suis assis à côté de lui ! Ensuite, j'ai chanté et quelqu'un m'a dit : *« Mr George Harrison is asking if you mind if he comes to sing… »* Finalement, il a chanté avec nous des chansons des Beatles, du rock, du blues… Inoubliable ! Ce week-end, on est allé chez mon ami Guy Laliberté – le boss du Cirque du Soleil. Ils ont parlé d'un projet commun qui allait donner *Love*.

Il y a qui d'autre sur la *guest list* de Garou ?
Ray Charles, ça a été un autre grand moment… J'aimerais aussi croiser McCartney.

TROIS DATES…

1997
Il incarne Quasimodo dans *Notre-Dame de Paris*.

2001-2002
Deux années de tournée ; Garou passe sa vie sur les scènes de France et du Québec.

2002
Les NRJ Music Awards le sacrent artiste masculin francophone.

SEINS

LE GUIDE DE L'UTILISATEUR

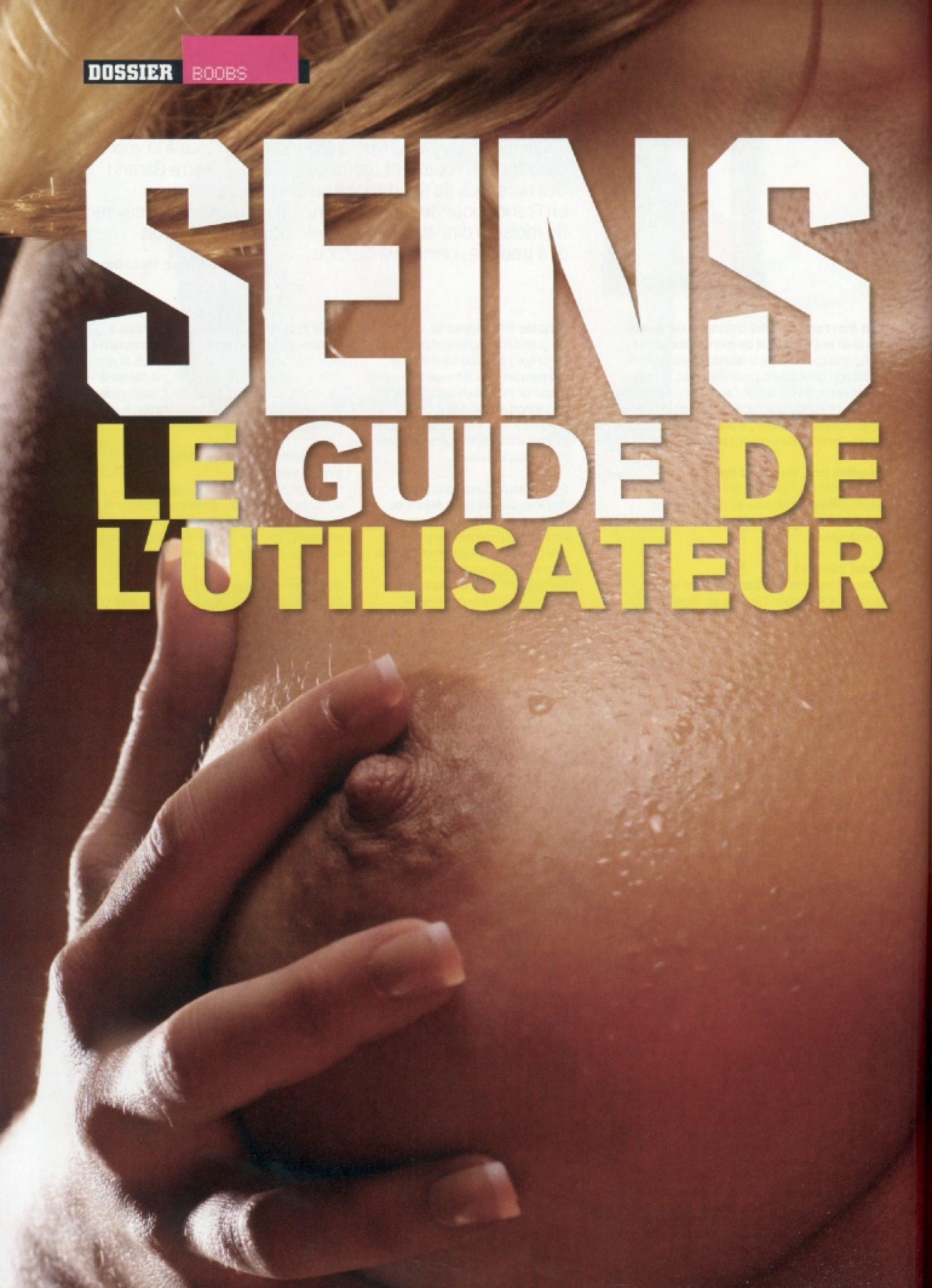

Peu importe la taille (tiens, ça me rappelle un autre organe…), pourvu qu'ils remplissent la main d'un honnête homme. Mais une fois que vous les avez en mains, les roberts, encore faut-il savoir quoi en faire. Zoom sur la plus chouette invention de l'histoire du monde (en dehors des consoles de jeu…) !

MODE D'EMPLOI

Nos (très charmantes) lectrices se dévoilent et expliquent de quelle manière les seins doient être manipulés...

LES PINCER

CLAIRE, 26 ANS, LYON, 90B

Pendant l'amour, les hommes sont-ils attentifs à votre poitrine? Ouaip.
Comment doivent-ils la traiter? Être doux – les caresser, jouer avec et aussi les embrasser.
Qu'est-ce qu'ils ne devraient jamais faire? Être brutal ou les tirer – ça fait mal!
Que préférez-vous qu'ils lui fassent? Pincer mes mamelons, c'est bon.

CHAMPAGNE !

MARINE, 18 ANS, BORDEAUX, 90C

Pendant l'amour, les hommes sont-ils attentifs à votre poitrine? Je crois... Oui, c'est sûr!
Comment doivent-ils la traiter? Avec respect.
Qu'est-ce qu'ils ne devraient jamais faire? La toucher sans y avoir été invité!
Que préférez-vous qu'ils lui fassent? Faire ruisseler du champagne sur mes seins, c'est vraiment un truc sexy!

À SAVOIR

6 MILLIARDS DE SEINS!
Avec une population mondiale estimée à 6 milliards de personnes, dont une bonne moitié de filles, il y a sur Terre 3 milliards de paires de seins.

LES SUCER

ALICE, 21 ANS, NIORT, 90C

Pendant l'amour, les hommes sont-ils attentifs à votre poitrine? Non et ils devraient l'être bien plus;
Comment doivent-ils la traiter? Gentiment.
Qu'est-ce qu'ils ne devraient jamais faire? La mordre fort.
Que préférez-vous qu'ils lui fassent? J'aime qu'on me suce les seins longtemps!

DES BAISERS TENDRES

CHLOÉ, 19, ANS LA ROCHELLE, 85DD

Pendant l'amour, les hommes sont-ils attentifs à votre poitrine? Parfois les mecs ont l'air ébahi devant leur taille.
Comment doivent-ils la traiter? Avec douceur.
Qu'est-ce qu'ils ne devraient jamais faire? La mordre.
Que préférez-vous qu'ils lui fassent? Qu'ils l'embrassent tendrement et la caressent!

DES CUBES DE GLACE!

SOPHIA, 20 ANS, NICE, 90E

Pendant l'amour, les hommes sont-ils attentifs à votre poitrine? Certains sont effrayés par la taille et ne savent même plus quoi faire avec!

Comment doivent-ils la traiter? Comme ils traitent leurs boules – gentiment!

Qu'est-ce qu'ils ne devraient jamais faire? Ne pas les tirer, les attraper violemment ou les mordre méchamment.

Que préférez-vous qu'ils lui fassent? J'adore qu'on me passe des glaçons dessus et j'aime aussi qu'on me pince doucement les mamelons.

DE LA CHANTILLY

LISA, 27 ANS, BESANÇON, 85D

Pendant l'amour, les hommes sont-ils attentifs à votre poitrine? En y réfléchissant, je peux dire oui.

Comment doivent-ils la traiter? Délicatement – pas brutalement!

Qu'est-ce qu'ils ne devraient jamais faire? Mordre mes bouts de seins!

Que préférez-vous qu'ils lui fassent? Le truc qui m'excite, c'est d'avoir de la chantilly dessus et qu'ils la lèchent lentement.

TRACER UN 8

LUCIE, 18 ANS, MULHOUSE, 90B

Pendant l'amour, les hommes sont-ils attentifs à votre poitrine? La plupart du temps, oui.

Comment doivent-ils la traiter? Cela n'a pas d'importance à condition d'être tendre.

Qu'est-ce qu'ils ne devraient jamais faire? Mordre trop fort!

Que préférez-vous qu'ils lui fassent? Tracer un 8 imaginaire sur les mamelons, ça j'aime!

UNE PLUME DOUCE

CHRISTINE, 19, ANS PERPIGNAN, 85D

Pendant l'amour, les hommes sont-ils attentifs à votre poitrine? Je m'assure toujours qu'ils lui consacrent toute leur attention!

Comment doivent-ils la traiter? Délicatement.

Qu'est-ce qu'ils ne devraient jamais faire? La mordre.

Que préférez-vous qu'ils lui fassent? Des caresses avec une plume. Mmmm!

LES SEINS ET VOUS

Les seins des nanas, les mecs adorent en parler.
Nous leur avons demandé ce qui les fait le plus kiffer... Verdict !

QUEL BONNET PRÉFÉREZ-VOUS ?

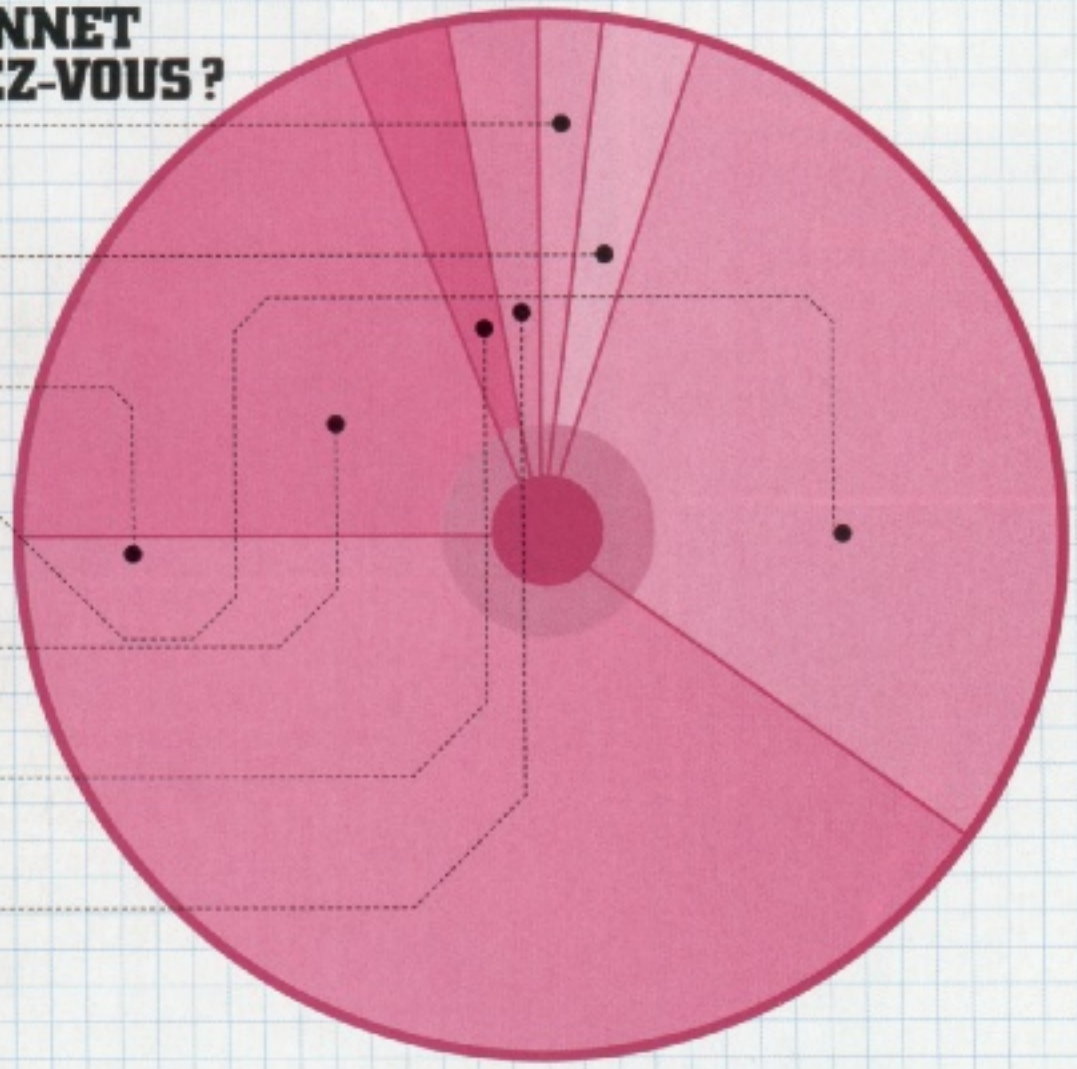

88% d'entre vous prétendent savoir exactement comment se mesure une poitrine – OK, on veut bien essayer de vous croire !

43% d'entre vous revendiquent cette capacité à déterminer la taille d'une poitrine au premier coup d'œil – que des petits menteurs !

27% d'entre vous payeraient les implants mammaires de la copine.

ET VOTRE COPINE

Êtes-vous heureux à son balcon ?

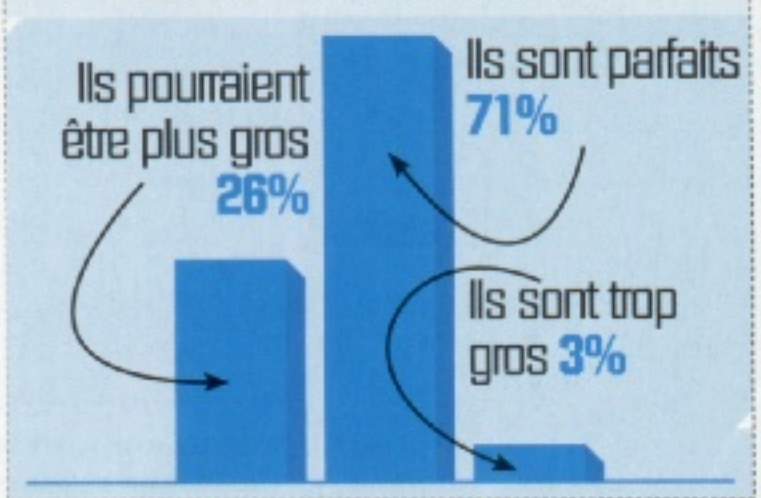

QUEL FRUIT VOUS PARLE ?

Si on vous dit "sein", vous pensez à...

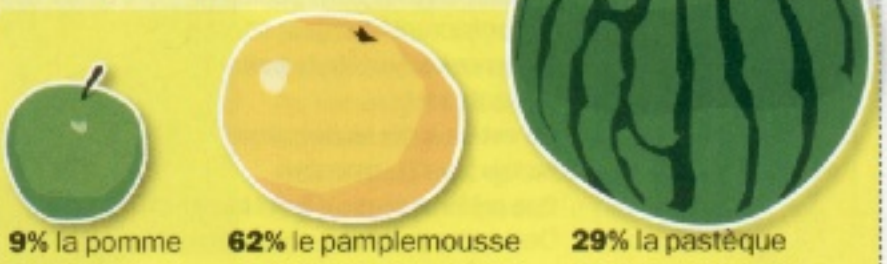

12% d'entre vous déclarent que les nichons font partie des critères de sélection de la petite copine ! 88% de menteurs ?

41% d'entre vous pensent que l'humour est bien plus important que la poitrine – et ça vous fait rire ?

55% d'entre vous ont trouvé juste : la taille moyenne de la poitrine en France correspond à un bonnet C – impressionnant !

Seins d'homme !

MAIS QU'EST-CE QUE C'EST QUE CETTE HORREUR ?

De quoi s'agit-il ?
La poitrine masculine n'est autre que de la graisse stockée au-dessus des muscles pectoraux.

Comment est-ce possible ?
L'obésité de l'homme peut être à l'origine d'un important développement mammaire. Mais des variations de sécrétion hormonale d'oestrogène – l'hormone féminine vitale aussi chez l'homme – sont à l'origine d'une maladie qui affecterait pas moins de 40 à 60 % des hommes.

Comment s'en débarasser ?
Commencez par faire du sport pour perdre cet embonpoint qui vous gâche la vie. En cas de maladie constatée par un médecin, un traitement peut réduire le renflement de votre poitrine. La chirurgie est aussi proposée aux cas très sérieux.

SEINS D'ANIMAUX !

ET ON PEUT AUSSI LA TRIPOTER ?

RÉPONSE : **NON** !

DANS VOTRE DVD CE MOIS-CI: 4

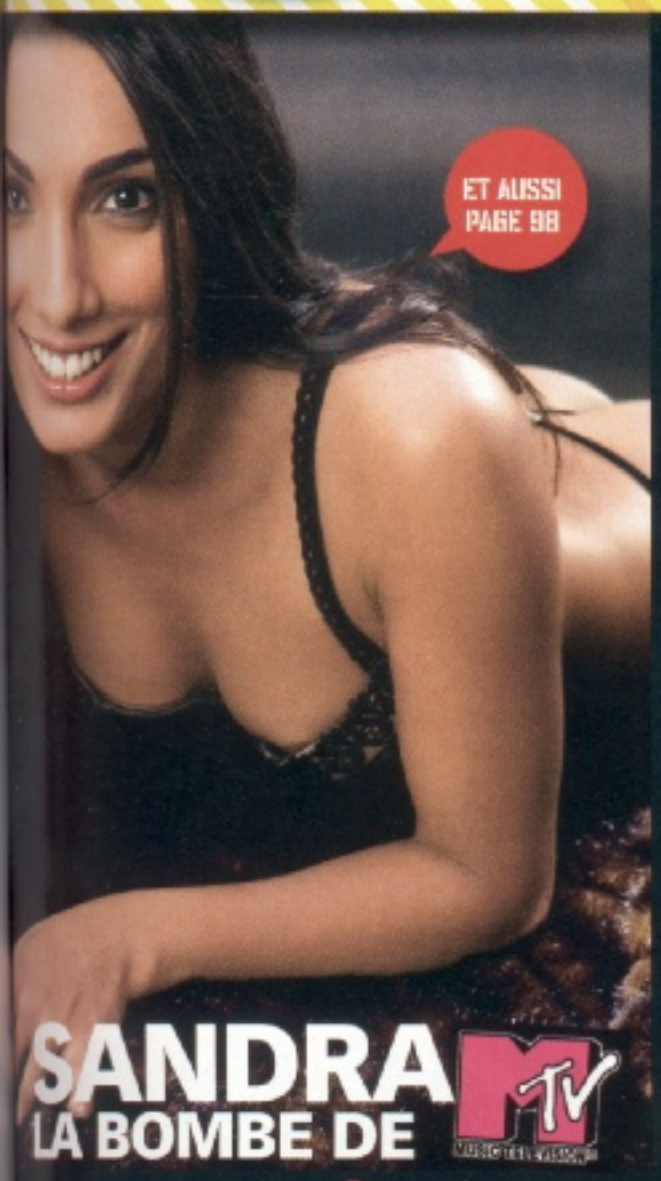

SANDRA LA BOMBE DE MTV

MAXIM GIRLS

*RIEN À BR**LER* CÔTÉ COULISSES

GÉNIAL LE MAKING OF DE SA SEANCE PHOTO

DREAM GIRLS

Retrouvez tous les fantasmes de nos *Dream Girls*. Elles dévoilent tout.

DIVINES DÉBUTANTES
Leur **toute première fois...** devant la caméra.

***CLASS* MANNEQUINS**
À la découverte des ***top models*** les plus **HOT**.

SPÉCIAL ÉTUDIANTES
Casting interdit dans la **cité U** d'Aix-en-Provence.

EXCLUSIF LE STRIP INTÉGRAL DE VOTRE MISS MAXIM

> 30 minutes en *free access*
> 0 effort !
> 3 h de filles nues en *pay-per-view*
> 300 % de plaisir garanti !

C'EST QUOI MA TAILLE ?

MAXIMAL a chois
ces spécimen
à exhiber pour u
test dans la rue.

À SAVOIR

ILS SONT DE PLUS EN PLUS GROS !

Selon une étude menée en France, la taille moyenne de la poitrine a augmenté, passant de 90B dans les années cinquante à un bon 90C aujourd'hui.

Vous savez calibrer la poitrine des filles d'un coup d'œil, vous? Démarche purement scientifique, MAXIMAL a testé dans la rue…

TOUT SAVOIR SUR LES TAILLES DE SOUTIEN-GORGE !

D'abord, le tour de poitrine. Le chiffre est donné en centimètres et correspond comme son nom l'indique au tour de la poitrine seins compris.

Quant à la lettre, A, B, C ou D (voire E, F G etc...), elle correspond à la taille exacte de seins. A c'est petit et F c'est super grand !

LES VRAIS CHIFFRES DES FILLES

SOPHIE, 22 ANS, PARIS
Quelles sont vos mensurations? 90D.
Quel est leur point fort? Je n'en changerais sûrement pas. Et j'attends des mecs qu'ils les apprécient autant que ma tête – et ce qu'il y a dedans!
Qu'est-ce que vous aimez le plus? Quand les gars me demandent ce que j'aime…

LUCIE, 22 ANS, AVIGNON
Quelles sont vos mensurations? 85D.
Quel est leur point fort? Ils sont bien ronds et fermes. Avant mon opération, je ne faisais que du 85A. Aujourd'hui, je suis fière d'eux…
Qu'est-ce que vous aimez le plus? Me faire sucer les mamelons recouverts de chocolat fondu.

ANNA, 22 ANS, DIJON
Quelles sont vos mensurations? 90C.
Quel est leur point fort? J'adore par exemple le fait d'avoir de gros tétons!
Qu'est-ce que vous aimez le plus? Quand les gars utilisent leur langue pour téter mes seins amoureusement.

LAURA, 26 ANS, VALENCE
Quelles sont vos mensurations? 80F.
Quel est leur point fort? Ils sont relativement parfaits: doux avec des bouts sensibles. Ça, les gars adorent!
Qu'est-ce que vous aimez le plus? Être empoignée… Qu'un homme sache aussi les malaxer et les mordiller.

LES RÉPONSES DES MECS

Instinctivement, sauriez-vous sa taille ? Micro-trottoir...

DAMIEN, 18 ANS

À propos des tailles :

Lucie : 85D. Euh, c'est comme ça qu'on dit ? ✓

Sophie : 85C. ✗

Laura : Aucune idée. On va dire 80DD ? ✗

Anna : 80C. ✗

Qui porte des coussinets ? Lucie. ✓

Laquelle préférez-vous ? Anna – tout juste parfait !

SCORE : 2/5

EMMANUEL, 28 ANS

À propos des tailles :

Lucie : 95C ? Non, aucune idée... ✗

Sophie : 90B. ✗

Laura : 85D. ✗

Anna : Celle-là ? Euh, du 95B, non ? ✗

Qui porte des coussinets ? Je dirais Laura. ✗

Laquelle préférez-vous ? Anna.

SCORE : 0/5

ANTOINE, 21 ANS

À propos des tailles :

Lucie : J'sais pas. 90D, non ? ✓

Sophie : 85D. ✓

Laura : Du D aussi. C'est pas facile – ils ont tous l'air identiques pour moi. Allez, 90D. ✗

Anna : 85B. ✗

Qui porte des coussinets ? Laura. ✗

Laquelle préférez-vous ? Laura, elle a les plus gros !

SCORE : 2/5

MARC, 23 ANS

À propos des tailles :

Lucie : 90C – un truc comme ça. ✗

Sophie : 95C. ✗

Laura : 95C, probablement... ✗

Anna : 90B. ✗

Qui porte des coussinets ? Lucie. ✓

Laquelle préférez-vous ? Lucie, elle est sexy !

SCORE : 1/5

PATRICK, 33 ANS

À propos des tailles :

Lucie : 90C. ✗

Sophie : 100D – fantastique ! ✗

Laura : Mince, 80F ? ✓

Anna : Heu... 85B. ✗

Qui porte des coussinets ? Sophie. ✗

Laquelle préférez-vous ? Sophie mais n'importe laquelle le fera bien !

SCORE : 1/5

OLIVIER, 25 ANS

À propos des tailles :

Lucie : Aucune idée – 95DD ? ✗

Sophie : Quelque chose D. ✓

Laura : 105E – sûr ce sont les plus gros ! ✗

Anna : 100B. ✗

Qui porte des coussinets ? Anna. ✗

Laquelle préférez-vous ? Sophie.

SCORE : 1/5

Nichons-mateur

NOS AMIES LES STARS AIMENT À SE DÉCOUVRIR...

Petit aperçu des avantages de Christina Aguilera...

Janet, ou le sein qui a outré l'Amérique !

Paris Hilton, trop courant...

Vue latérale plutôt difficile de Lindsay Lohan.

La cellule de la maison d'arrêt Bonne Nouvelle de Rouen. C'est ici que Nicolas Cocaigne a tué son codétenu, Thierry Baudry, avant de cuisiner un morceau de son poumon sur le réchaud de sa geôle alors qu'il pensait dévorer son cœur.

SERIAL MANGEURS

AU SECOURS, LES CANNIBALES REVIENNENT !

Le 3 janvier 2007, un prisonnier français décide **de dévorer le cœur d'un de ses codétenus.** Quelques jours plus tôt, un homme d'affaires indien et son serviteur **débitent et mangent des petits enfants à la chaîne.** Depuis le 7 février dernier, Hannibal Lecter – le cannibale du *Silence des Agneaux* – est de retour sur les écrans. **2007 serait-elle l'année où on met vraiment n'importe quoi dans son assiette ?**

Texte **Stéphanie Charpentier** Photos **Corbis-Sipa-AFP-DR**

Le 3 janvier dernier au matin, quand un des surveillants de la maison d'arrêt de Rouen pénètre dans la cellule que Nicolas Cocaigne, 35 ans, partage avec Thierry Baudry, 31 ans, et un troisième codétenu, il s'attend sans doute à tout sauf à ce qu'il va découvrir. Si suicides, agressions et viols sont monnaie courante dans l'univers carcéral, ce que notre maton découvre ce jour-là dépasse l'entendement. Psychopathe avéré, Cocaigne a non seulement tabassé puis étouffé sa victime, Thierry Baudry, mais il lui a ensuite sectionné le thorax avec des ciseaux pour en extraire le cœur dans le but de le dévorer.
Pour les autorités, le choc est si rude que le procureur de la République pense d'abord avoir affaire à un affabulateur. En effet, Cocaigne a affirmé avoir mangé le cœur de sa victime, alors que celui-ci est toujours à sa place, intact. En fait, par ignorance, ce sont des muscles intercostaux et un morceau de poumon que Cocaigne a prélevés. Comble de l'horreur, il les aurait ensuite cuisinés dans une casserole sur le réchaud de la cellule. Tout cela s'est déroulé sous les yeux du troisième codétenu, qui n'a pas bronché. Cocaigne, qui purgeait une peine de cinq ans pour vol avec violence, attendait son jugement dans une affaire d'agression sexuelle ; il a été mis en examen pour « homicide volontaire avec préméditation » et « atteinte à l'intégrité d'un cadavre ». Quant au troisième codétenu, il sera, lui aussi, mis en examen pour « complicité d'homicide volontaire ».

En Inde, ce sont 16 corps qui ont été découverts autour de la maison de l'anthropophage.

LE CANNIBALISME FAISAIT PARTIE DES RITES FUNÉRAIRES DANS CERTAINES CIVILISATIONS.

Il ne s'agit pas du premier cas d'anthropophagie recensé dans une prison française. En 2004, la centrale de Saint-Maur, dans l'Indre, a été la scène d'un crime tout aussi sordide : un détenu avait fracassé la tête de son codétenu avec un cendrier puis avait extrait un morceau de cervelle et l'avait mangé. L'homme était pourtant détenu pour meurtre et anthropophagie, mais cela n'avait pas suffi à l'envoyer dans une unité de détention psychiatrique. Il a fallu qu'il récidive, en prison, pour être jugé irresponsable et isolé.

Depuis le début de l'année, un autre fait divers secoue la banlieue de New Delhi en Inde. Un entrepreneur de travaux public, Moninder Singh Pandher, et son domestique, Surendra Koli, ont été arrêtés, fin décembre 2006, après la découverte des corps décomposés de 16 enfants dans des sacs-poubelle aux alentours de leur maison. En fait, la police indienne soupçonne les deux hommes d'avoir kidnappé, violé et tué une quarantaine d'enfants en deux ans. Des enfants issus de familles pauvres dont les disparitions n'avaient, à l'époque, pas inquiété au point de lancer des recherches approfondies. Mais comme si le fait divers n'était pas assez terrifiant, la presse internationale s'est jetée sur un détail qui a filtré pendant les premiers jours de l'enquête : le domestique aurait avoué avoir mangé la chair de ses victimes et particulièrement leur foie pour la « chaleur vitale ».

LE CANNIBALISME À TRAVERS LES ÂGES

L'anthropophagie ne date pas d'hier (les premières traces de cannibalisme remontent au néolithique) et, avec un peu de recul, quelques cas de cannibalisme par-ci par-là apparaissent presque comme un moindre mal. Pour de nombreuses civilisations, le fait de tuer son ennemi pour ensuite le dévorer de façon rituelle était un moyen d'en absorber la force. C'était le cas chez les Aztèques du Mexique, chez certains Indiens du Brésil mais aussi chez les Iroquois. Pour certains peuples des mers du Sud, le cannibalisme a également longtemps fait [▸|

CANNIBALES À L'ÉCRAN

Sans l'apport du cinéma bis italien, fortement cannibale, le cinéma gore ne serait que l'ombre de lui-même. Sélection de quelques musts !

***La Nuit des morts vivants* (1968)**
de George Romero
Premier opus d'une série de films cultes et assez politiques (*Zombie, Le Jour des morts vivants, Land Of The Living Dead*). Ici, ce ne sont plus les morts qui sont dévorés par les vivants mais l'inverse. Juste retour des choses.

***Cannibal Holocaust* (1979)**
de Ruggero Deodato
Le cannibalisme a fait les beaux jours du cinéma bis italien et *Cannibal Holocaust* en est le plus célèbre représentant. Il nous entraîne à la suite d'une équipe d'anthropologues dans une tribu cannibale. Tellement réaliste que certains ont cru voir un *snuff movie*. Perturbant !

***Soleil vert* (1973)**
de Richard Fleischer
En 2022, les hommes ont épuisé leurs ressources naturelles. L'État distribue des plaquettes de « soleil vert », un aliment fait à base d'algues. Sauf qu'en fait d'algues, ce sont les corps des vieillards qui servent à nourrir la population.

Pires que Hannibal

L'actualité nous le prouve : les faits divers les plus sordides n'ont pas toujours lieu au fin fond du Texas. Aujourd'hui, la plus inimaginable perversion peut naître dans n'importe quel cerveau dérangé, même celui de… notre voisin de palier.

Issei Sagawa
alias
« le Japonais cannibale »

En 1981, ce Japonais de 32 ans étudie à la Sorbonne où il tombe amoureux d'une jeune Hollandaise. Comme elle le repousse, il la tue avant de cuisiner diverses parties de son anatomie (ses lèvres, sa langue, ses seins et le bout de son nez). Arrêté et reconnu irresponsable par la justice française, il est envoyé au Japon pour y être interné. Mais les psychiatres japonais ne diagnostiquent aucune maladie mentale et il est relâché. Véritable star au Japon, il a écrit une dizaine de romans, joué dans des films porno et fait de la publicité pour des restaurants de viande !

Jeffrey Dahmer
alias
« le cannibale de Milwaukee »

Arrêté en 1991 à 31 ans, Dahmer a tué dix-sept jeunes garçons sans abris d'origine afro-américaine ou asiatique.
Il les draguait puis les emmenait chez lui où il les droguait pour les tuer et disposer de leurs corps. Une fois morts, il donnait libre cours à ses fantaisies sexuelles sur les cadavres puis les conservait comme décoration ou les mangeait.
Il a été assassiné par un codétenu noir en 1996.

Armin Meiwes
alias
« le cannibale de Rottembourg »

En 2001, cet informaticien allemand recherche, *via* Internet, un homme qui « voudrait être mangé ». Un ingénieur de 43 ans répond favorablement à sa demande. Les deux hommes couchent ensemble puis l'ingénieur accepte de se faire couper le pénis pour le manger avec Armin. Il accepte ensuite de se faire égorger. Armin Meiwes va le découper et conserver les meilleurs morceaux au congélo. Il a été condamné à perpétuité en 2006.

Albert Fish
alias
« le loup garou de Wisteria »

Né à Washington en 1870 et exécuté en 1936, Fish est un des pires *serial killers* de l'histoire. Il aurait fait quatre cents victimes dans les années 20, principalement des enfants qu'il torturait pour « attendrir leur chair » avant de les cuisiner.

Nicolas Claux
alias
« le vampire de Paris »

Arrêté en 1994 pour un meurtre homophobe, le Français Nicolas Claux déclare alors être sataniste et affirme avoir régulièrement mangé de la chair humaine à la morgue où il travaille. La rumeur enfle sur le net et le consacre « vampire de Paris ». La police ne trouve pourtant rien qui justifie ces auto-accusations. Relâché en 2002, il est devenu peintre sous le nom de Nico Claux.
Son calendrier des *serial killers* se vend comme des petits pains aux États-Unis et c'est une star dans les milieux satanistes, gothiques et métal. Il a même sa page sur myspace…

Anna Zimmerman
alias
« la croqueuse d'hommes »

C'est une des rares femmes reconnues coupables de cannibalisme. En 1981, cette Allemande de 26 ans, mère de trois enfants, tue son petit ami avant de le démembrer et de le placer au congélateur. Elle a ensuite régulièrement servi des morceaux du jeune homme à ses enfants pour le dîner.

***La Montagne du dieu cannibale* (1978)**
de Sergio Martino, avec Ursula Andress
La classique confrontation d'un groupe d'explorateurs avec une tribu cannibale. L'intérêt du film réside dans sa fin, une sorte d'orgie érotico-gore montée comme un film expérimental (en version non censurée uniquement).

***Anthropophagous* (1981)**
de Joe D'Amato
Un classique des vidéo-clubs pour deux scènes cultes. Dans la première, le monstre mange un fœtus qu'il vient d'arracher du ventre de sa mère. Dans la seconde, il dévore ses propres entrailles. Beurk !

***Les Survivants* (1993)**
de Franck Marshall
Tiré d'une histoire vraie, le film raconte comment les rescapés d'un crash aérien, dans la Cordillère des Andes, survivent pendant deux mois en mangeant leurs morts.

***Trouble Every Day* (2001)**
de Claire Denis
La cinéaste française signe un film troublant et assez sanglant sur le cannibalisme amoureux. Avec Béatrice Dalle et Vincent Gallo, deux belles gueules bien employées.

VOTRE VOISIN EST-IL UN CANNIBALE ?

Inquiétez-vous si :

- Il invite souvent des personnes seules à dîner mais vous ne les revoyez jamais.
- Quand il vous croise avec votre copine, il l'appelle « Mon petit chou » et la trouve « délicieuse ».
- Il est abonné à une revue sataniste.
- Il sort très souvent les poubelles par petits paquets bien ficelés et votre benne empeste la charogne.

- Il utilise très souvent sa perceuse et sa scie sauteuse – surtout quand il a un invité.

Le masque, c'est pour éviter que les interlocuteurs de Hannibal Lecter se transforment en sushis vivants...

LES ANIMAUX AUSSI

L'ours blanc

C'est une des conséquences inattendues du réchauffement climatique : les ours blancs, menacés par la famine à cause du rétrécissement de la banquise, se mettent à chasser leurs propres congénères, principalement les femelles et leurs petits.

Le grillon des sauges

Pendant l'accouplement, le grillon des sauges offre l'extrémité de ses ailes postérieures à la femelle. Elle se met alors à les grignoter pour absorber ensuite le liquide qui s'écoule de la plaie. C'est à ce prix-là que le mâle peut transférer son sperme.

La souris

Une fois la mise bas faite, il est très fréquent, chez les rongeurs, que la femelle dévore le cordon ombilical. Si le petit ne réagit pas lorsqu'elle arrive à lui, elle le dévore aussi – la sélection naturelle est cruelle !

La mante religieuse

Au mâle, la mante religieuse fait toujours payer de la vie l'ivresse nuptiale. Quelques heures après l'accouplement, au plus tard le lendemain, le procréateur est saisi par sa compagne qui lui ronge la nuque puis, à petites bouchées, le consomme jusqu'à ne laisser que les ailes.

Inscrite dans un cadre collectif, l'anthropophagie prend le sens de rituel qui répond à des valeurs sociales.

LES ACTES DE **CANNIBALISME ONT SOUVENT ÉTÉ** RECENSÉS PENDANT LES LONGUES PÉRIODES DE FAMINE…

partie du rite funéraire. D'ailleurs, la maladie de Creutzfeld Jacob a été diagnostiquée dans les années 1950 chez des tribus de Papouasie-Nouvelle-Guinée qui consommaient la cervelle et les organes de leurs défunts en signe de respect. Et, paradoxalement, ce sont les missionnaires catholiques qui ont souvent mis fin à ces pratiques en faisant l'apologie d'une religion où l'on mange la chair et où l'on boit le sang du sauveur – symboliquement. Au-delà du rite, des actes de cannibalisme ont été recensés en période de famine dans toutes les régions du monde, notamment en Europe pendant le Moyen Âge et même récemment en Corée du Nord. Les histoires d'ogres de nos contes d'enfants prennent sans doute leur origine dans l'existence de véritables bouchers spécialisés dans le jeune humain. Dans la Franche-Comté ravagée par la guerre en 1636, l'histoire rapporte des cas de cannibalisme sur des cadavres de soldats mais aussi sur des gamins. Le *serial killer* cannibale n'est donc pas une nouveauté des temps modernes – jusqu'à la fin du XVIIIe siècle, on accusait encore loups garous et autres vampires de crimes qui étaient certainement l'œuvre de psychopathes.

De nos jours, l'anthropophagie est parfois acceptée par la morale quand la survie est en jeu – c'est le cas des rugbymen uruguayens dont le cauchemar a été relaté dans le film *Les survivants* ou encore pour les rescapés du célèbre radeau de la Méduse.

HANNIBAL : MYTHE OU RÉALITÉ

2007 serait-elle l'année des cannibales ? C'est en tout cas l'année du retour du plus célèbre d'entre eux : Hannibal Lecter. Le personnage – créé par l'écrivain Thomas Harris et rendu célèbre par Anthony Hopkins dans *Le Silence des Agneaux* – est sur les écrans avec *Hannibal, Les Origines du Mal* (lire aussi en p. 50). On y apprend pourquoi et comment le jeune Hannibal (interprété par Gaspard Ulliel) est devenu ce monstre anthropophage qui déguste ses victimes avec le raffinement d'un cordon bleu. Apparemment, le monstre a des excuses et ses fans sont déçus… Mais Hannibal Lecter est un personnage de fiction. Le cannibale de faits divers est en réalité un pervers dominé par ses pulsions dont les fantasmes de domination sont aussi pathétiques que sordides. Le psychopathe cannibale choisit ses proies en fonction de ses préférences sexuelles. Jeffrey Dammer – le cannibale de Milwaukee – mangeait ses victimes pour les dominer, pour qu'elles « restent » avec lui. Certains scientifiques affirment que la consommation de chair humaine augmente le taux de vitamines A et d'aminoacides ce qui ferait basculer dans un état second. D'autres évoquent le rôle des traumatismes dans l'enfance : un bébé surnourri et rapidement sevré pourrait développer une frustration le poussant à vouloir dévorer ses contemporains. Et quand la schizophrénie est aussi évoquée, science et entendement font valoir qu'aucune de ces thèses ne peut être considérée comme l'explication d'un mal qui touche l'humanité depuis la nuit des temps. Bon, on mange qui, alors ?

L'AVIS DU PSY

Louis Fahn – psychiatre – « Une forme majeure de perversion. »

Sommes-nous tous des cannibales en puissance ?
L'homme est un singe de la pire espèce, carnivore et redoutablement intelligent, mais cela ne suffit pas comme explication. Nos ancêtres pratiquaient le cannibalisme ainsi que, encore récemment, certaines tribus mais – et cette différence est essentielle – ce comportement rentrait dans un cadre rituel et collectif. De même aujourd'hui, l'homme est capable de commettre, dans l'effervescence du groupe ou au nom d'une idéologie, des actes qu'il n'oserait même pas imaginer faire de sa propre initiative.

Le cannibale est-il un fou ?
Le cannibalisme, comme les autres crimes horribles, peut être considéré comme une forme majeure de perversion. En bafouant un des tabous les plus sacrés, son auteur peut ressentir de la jouissance par l'effroi qu'il provoque chez le témoin. Et plus qu'un sentiment de toute puissance sur la victime et les témoins, ce qui le différencie plus que tout de la personne normale, c'est un manque absolu d'empathie.

L'empathie ?
C'est le sentiment que nous éprouvons lorsque nous nous imaginons à la place de l'autre, la fondation des relations de justice et de réciprocité. Le pervers cannibale est incapable d'agir selon les règles élémentaires de cette réciprocité elle-même basée sur la confiance. Au même titre que les animaux qui se mordillent pour jouer, nous nous faisons confiance de la plus belle des façons dans le baiser amoureux en nous offrant à la bouche de l'autre. Cet accord mutuel essentiel est transgressé par le pervers cannibale.

Eva MENDES MUY CALIENTE !

Texte **Alex Desprez** Photos **James White**

Depuis *2 Fast 2 Furious*, la brune Eva Mendes a enflammé tous nos sens. Bonne nouvelle, la torride Américano-Cubaine est de retour ce mois-ci au ciné dans le sillage du *Ghost Rider* Nicolas Cage. MAXIMAL a fait le voyage jusqu'à la Cité des Anges pour recueillir ses confidences ultra-*spicy*.

Eva Mendes et Nicolas Cage déboulent dans la version ciné du *comic book*: *Ghost Rider*. Ça va fumer dans les salles obscures...

À votre avis, pourquoi toutes les filles de Los Angeles et des environs veulent-elles devenir actrices ?
C'est plutôt étrange de grandir dans une ville où tout le monde aspire secrètement à devenir scénariste, acteur ou chanteur. Je ne voulais vraiment pas tomber là-dedans. Je voulais étudier l'histoire de l'art. Jouer la comédie, ça m'est tombé dessus quand un voisin a fait des photos de moi et les a montrées à un agent. Après, je me suis déniché un coach et je me suis bougé les fesses. J'ai eu mon lot de jobs pourris et de mauvaises performances. Je ne suis toujours pas Meryl Streep aujourd'hui mais, à mes débuts, j'étais vraiment à chier. Mon premier film était d'ailleurs un vrai désastre…

Premier film, premier baiser : depuis, vous n'avez jamais arrêté…
Oui. Le mec était très mignon et je voulais que ce soit le plus *hot* possible. Mais embrasser quelqu'un devant une caméra, ça vous rend vraiment nerveuse. Par la suite, je dois avouer que j'ai eu de la chance. Tous les mecs, avec lesquels j'ai eu ce genre de scènes, étaient [▸]

canon. Il faudrait que je sois aussi aveugle qu'une chauve-souris pour ne pas avoir éprouvé la moindre « alchimie » avec Johnny Depp *(Desperado)*, Will Smith *(Hitch)* ou Denzel Washington *(Training Day)*. Chacun d'entre eux a un truc très sexy en lui…

Le meilleur conseil sur Hollywood que vous ayiez pu recevoir d'un de vos partenaires masculins ?
Will Smith m'a appris l'importance d'affronter la foule. Où que nous allions, les gens étaient dingues de lui. Les femmes lui auraient confié leur bébé. Les gens l'aiment tant et lui font tellement confiance ! Naturellement, j'aurais eu tendance à me recroqueviller dans ma coquille mais il m'a appris à être affable et à apprécier tout ça. C'est sans doute la personne la plus extraordinaire que j'ai rencontrée. Denzel, lui, m'a beaucoup apporté sur *Training Day*. Il savait que j'étais terrorisée et il m'a fait me sentir protégée. J'ai non seulement tourné entièrement nue, dans ce film, mais je me suis aussi beaucoup exposée émotionnellement.

C'est Satan qui vous a obligé à jouer Roxanne dans *Ghost Rider* ?
Quand j'ai accepté le film, je n'avais pas lu le moindre script. Mais j'avais confiance en Mark Steven Johnson, le réalisateur. Je lui ai demandé simplement de ne pas être « *la nana de service qui déambule sans rien avoir à faire* ». Au final, il m'a écrit un rôle vraiment moderne dans un bon film de superhéros.

Comme Roxanne, vous avez pris des formes… heu, voluptueuses pour l'occasion.
Je ne voulais que rendre les fans de la BD heureux. Leur Roxanne était une blonde aux yeux bleus avec, aussi, de gros seins. Or, quand je prends du poids, ça va directement sur mes seins et sur mes fesses. Je me suis dit que si je ne pouvais pas devenir une blonde aux yeux bleus, je pouvais au moins arriver

5 INFOS SPICY SUR EVA MENDES

- Née à Houston (Texas), Eva a fait des études de marketing avant de se lancer dans la comédie. Première apparition dans la série *Urgences* en 1997.
- Elle se fait trucider dans *Urban Legends 2* mais ressuscite dans des films musclés tels que *Hors limites* et *Training Day*.
- En 2003, sa carrière prend un coup d'accélérateur quand elle décroche le premier rôle féminin de *2 Fast 2 Furious*.
- Elle a manqué d'être la co-star de Jim Carrey dans *Bruce tout-puissant* pour cause d'emploi du temps trop chargé. Jennifer Aniston l'a remplacée.
- Égérie de la marque Morgan, Eva a participé à une campagne pour YouthAIDS – qui lutte contre le SIDA des jeunes – et milite toujours activement pour cette cause.

à avoir sa taille de soutien-gorge. Mes seins sont donc devenus assez volumineux – ils sont devenus incontrôlables, pour tout dire.

Enfin une actrice qui n'est pas obsédée par ses formes !
Je ne suis pas du genre à me plaindre quand je prends quelques rondeurs. J'aime mon corps, je ne suis pas une obsédée du *self control*, définitivement. C'est la même chose avec les mecs. On n'est pas toujours obligée d'être fidèle aux règles. J'aime me mettre un peu en danger.

Pourtant, vous n'êtes guère la cible des paparazzi. Est-ce que certaines stars rêvent de faire la une des tabloïds ?
J'en suis persuadée. Si tu vas déjeuner ou dîner au *Ivy* (un restaurant branché de L.A. à deux pas du Beverly Boulevard- NDLR.), tu sais que tu vas être photographiée. Moi, je ne vais pas dans ce genre d'endroits. Et les événements, auxquels je me rends, sont toujours liés à mon travail ou à une relation de soutien pour le film d'un ou d'une amie. J'ai choisi d'aller dans des lieux où personne ne s'intéresse à vous.

À Hollywood, on vous voit souvent faire la fête avec vos deux grandes copines – Cameron Diaz et Jessica Simpson…
Jessica est une belle nana. Et j'adore Cameron. Elle a fait cette émission sur MTV – *Trippin'* – et nous sommes allées au Népal ensemble. Si j'étais un mec, j'épouserais Cameron. Elle a un esprit extraordinaire – et le cul le plus mignon, le plus petit que j'ai jamais vu. Et c'est aussi une championne de rots de classe mondiale. Elle me bat à plates coutures.

Comment vous y prendriez-vous pour faire la cour à Cameron Diaz ? Vous croyez à la façon de draguer à l'ancienne ?
Je ne suis pas trop dans le trip romantique, non. Si je t'aime bien, je t'aime bien. Et réciproquement…

À part le Népal avec Cameron, où peut-on avoir la chance de vous croiser en vacances ?
Sur une plage, en pleine chaleur. Il n'y a rien de plus sexe que d'être en bikini au milieu de nulle part, avec le soleil qui vous caresse.

"JE N'AI RIEN D'UNE IMPITOYABLE DÉESSE DU SEXE !"

Vous appréciez visiblement tous les avantages de votre féminité alors que vous paraissez plus dure dans vos films…
C'est amusant. Les gens pensent que je suis dure à cause de la plupart des personnages que j'incarne à l'écran. OK, il y a une scène dans *Ghost Rider* où je fais exploser la tête d'un démon avec une mitraillette. Je prends un air mauvais avec ma grimace à la Clint Eastwood. Mais, dans la vraie vie, je ne suis pas dure et je n'ai rien d'une impitoyable déesse du sexe. J'ai peut-être l'apparence d'une *bad girl* ; en réalité, je suis une gentille fille.

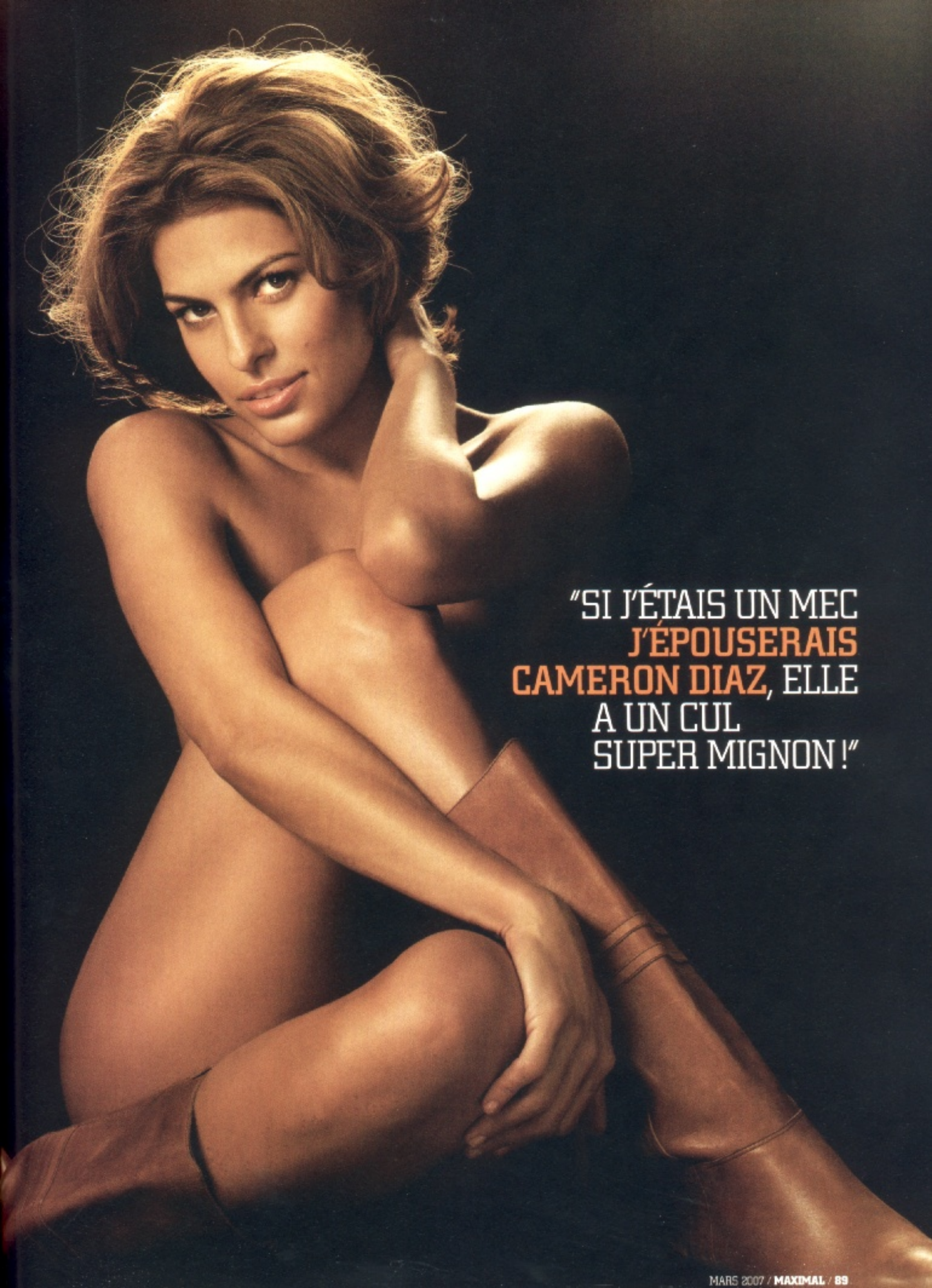

"SI J'ÉTAIS UN MEC
J'ÉPOUSERAIS
CAMERON DIAZ, ELLE
A UN CUL
SUPER MIGNON !"

Eva Mendes sans *Ghost Rider*, c'était sympa. Mais maintenant, il faut bien se farcir *Ghost Rider* sans Eva, histoire de ne pas faire de jaloux...

GHOST RIDER

par **Alex Desprez**

Va dans le rétro SATANAS

" My name is Blaze, Johnny Blaze ! " Dans *Ghost Rider*, un Nicolas Cage très cuir revisite la mythologie Hell's Angels tout en dézinguant d'horribles démons échappés de l'enfer. La moto au cinéma ? C'est justement le péché mignon de MAXIMAL, votre diablotin préféré. Bonne nouvelle, non ?

Encore un qui n'a pas lu le sous-titre de l'article ! Eh, Nicolas, t'as pas remarqué que t'as un rétro ?

UNE FEMME POUR LA NUIT, UNE MOTO POUR LA VIE. ADAGE MOTARD !

RIDER IN THE STORM

Vous pensiez en avoir fini avec les superhéros Marvel ? Oubliez. Voici qu'entre en scène Johnny Blaze, le supermotard qui a vendu son âme au Diable et ne connaît plus personne – en Harley-Davidson – dès lors que les démons s'attaquent à sa Roxanne – la bombastique Eva Mendes. Nicolas Cage y fait pétarader son engin dans les flammes de l'enfer. Né en 1972, Ghost Rider entend surfer sur le *revival biker* pour nous servir son sempiternel affrontement entre le Bien et le Mal, avec le héros de service, humain le jour et, dès la nuit tombée, chasseur de primes traquant les âmes échappées de *Mephisto Land*.

LA BISE AUX HIPPIES

Film de motard ? On serait tenté de le croire avec la présence, au générique, de Peter Fonda – héros du mythique *road movie sixties Easy Rider* – qui, ici, endosse ironiquement le rôle de Mephisto. La star du film hippie par excellence, diabolisée par l'Amérique de Marvel : voilà qui ne manque pas de sel. À moins que Mark Steven Johnson – le réalisateur – n'ait voulu faire le Malin… D'*Easy Rider* – film fauché réalisé par un Dennis Hopper totalement allumé – à *Ghost Rider* – superproduction à 150 millions de $ et 18 mois de postprod pour les effets numériques –, il y a un gouffre. D'ailleurs, le film de motard a-t-il jamais réellement existé en tant que genre à Hollywood ? Nul n'en est certain, surtout à l'heure où Johnny Blaze arpente la route 666.

HARLEY-DAVIDSON

La saga des *biker' movies* s'arrête forcément sur *The Wild One (L'Équipée sauvage)*, film de 1953 avec Marlon Brando (et Lee Marvin) dans lequel un gang de blousons noirs met à sac une petite ville. Le mythe du *biker* rebelle est né. Le look de Brando (perfecto et casquette) juché sur sa Triumph Bonneville va faire école – et pas uniquement chez les futurs fans de Village Popaul (accessoirement, le gang des Beetles inspirera son nom à un petit groupe de Liverpool). En réalité, le film de Lazlo Benedek s'inspire d'un fait divers qui s'est déroulé en 1947 à Hollister (Californie). Du jour au lendemain, les motards terrifient l'Amérique et fascinent les *teenagers*. Les plus sauvages d'entre tous sont les Hell's Angels. Choppers, tatouages, ils sillonnent les *highways* laissant dans leur sillage un parfum de scandale, de *grease* et de violence.

BORN TO BE WILD

Le film de *biker* a fleuri mais du côté le moins respectable d'Hollywood. Jack Nicholson est souvent au générique *(Hell's Angels On Wheels* – 1967). Grâce doit en être rendue au génial Roger Corman qui signe, en 1966, *Wild Angels (Les Anges sauvages)* avec Peter Fonda et de vrais Hell's donnant la réplique à une Nancy Sinatra déroutée. C'est la genèse d'un genre qui culmine avec *Easy Rider* (1969) – film emblématique de la génération hippie – racontant l'odyssée de deux motards sur fond de trip psyché et de rock vintage *(Born To Be Wild*, de Steppenwolf, entre autres). Au fait, par un curieux hasard, le personnage de Fonda, dans *Easy Rider*, s'appelle Captain America. Un autre superhéros Marvel.
Loin de la Californie des bikers et des hippies, la moto joue parfois un rôle crucial. C'est le cas de la Triumph dans *La Grande Évasion* qui, outre une poursuite assurée par Steve McQueen, nous vaut LA cascade à moto la plus célèbre du cinéma (un saut estimé à 3,5 m de haut pour 20 m de long, réalisé par Bud Elkins). Depuis, on a vu plus spectaculaire à défaut d'être toujours réaliste. C'est le cas avec *Torque : La Route s'enflamme* (2004). Navet hallucinant avec *Ice-Cuber* et sa dose d'improbables galipettes à moto.

WE DON'T NEED ANOTHER HERO

On l'aura compris : dans le film de motard, le scénario n'est pas toujours l'élément moteur. On en a la preuve en 1983 avec *Harley-Davidson et l'Homme aux santiags* avec Don Johnson et Mickey Rourke. Le film marquera moins les esprits que *Rumble Fish*, de Coppola – avec le même Rourke – souvent considéré comme la 3e référence en matière de *biker movies* après *Easy Rider* et *The Wild One*.
Les années 80 sont bikers à donf'. Katherine Bigelow y effectue des débuts remarqués en coréalisant *The Loveless* (1981), hommage aux films de motards, *The Wild One* en tête. C'est aussi la décennie *Mad Max* où Mel Gibson affronte des hordes de motards dégénérés.

WHAT'S NEW PUSSYCAT ?

Et les filles dans tout ça ? Reléguées au second plan, rapport au proverbe « Une femme pour la nuit, une moto pour la vie ». Plutôt sexe dans *Torque*, elles peinent à s'imposer dans cet univers macho où l'on apprécie plus les chromes et les moteurs que leurs courbes affolantes. Au rayon curiosité, on mentionnera *Naked Under Leather*, film érotico-psychédélique de 1968 où Marianne Faithfull – top sexe dans sa combinaison cuir – quitte sa vie rangée pour partir à moto à la recherche de son amant (Alain Delon). Plus délirant, l'énorme *Motor Psycho*, du cultissime Russ Meyer – cinéaste dément amateur de filles à fortes poitrines. Tourné en 1965, *Motor Psycho* préfigure la vogue des *bikers movies* en mettant en scène des motards qui déboulent dans un petit coin d'Amérique profonde et commencent par violer la nénette d'une pauvre pêcheur (à la ligne). Ce magistral nanard regorge de scènes débiles comme celle où le *bad boy* se fait mordre par un crotale et force une sculpturale brune à aspirer le venin de sa plaie en l'empoignant par les cheveux tout en hurlant *« Suck it ! Suck it ! »* avant de tourner de l'œil. Un autre grand moment de cinéma ? Définitivement.

VRAOUM

LES MOTOS STARS DU 7E ART

> Triumph Bonneville - ***The Wild One*** (1953)
> Triumph 650 - ***La Grande Évasion*** (1963)
> Harley-Davidson Panhead - ***Easy Rider*** (1969)
> Harley-Davidson Electra Glide - ***Electra Glide In Blue*** (1973)
> Kawasaki - ***Rumble Fish*** (1983)
> Triumph Speed Triple T509 et Triumph Daytona - ***Mission Impossible II*** (2000)

75 PLANS CUL À ESSAYER impérativement !

(afin de ne pas sombrer dans la routine avant la fin de l'hiver)

Texte **Charles de Staël** Photos **Corbis / DR**

Célibataire ou maqué depuis des lustre, vous savez tous qu'une vie sexuelle banale – même avec une bombasse, mène direct dans le mur. Routine, ennui… appelez ça comme vous voulez, mais sans sa dose de piment, le quotidien et son cortège d'habitudes deviennent vite un tue-l'amour. MAXIMAL vous révèle donc 75 trucs testés et approuvés par la rédaction destinés à réveiller une libido en panne sèche pour vous transformer en *gentleman lover*.

LES ENDROITS OÙ IL FAUT L'AVOIR FAIT !

EN VACANCES…

1. En boîte, avec la techno à fond la caisse, au milieu des danseurs allumés. Le must : faites-le pendant une soirée mousse. Géant.

2. Sous la tente, en camping. En laissant la lampe-torche allumée pour que les voisins puissent vous mater.

3. Dans la mer. Indémmodable : laissez-la enrouler ses jambes autour de vous et savourez le chaud et froid. Évidemment, mieux vaut l'Île Maurice que la mer du Nord.

4. Au ski, quand il fait grand soleil. Misez sur le hors-piste ou les sapins, pensez à l'anorak sous les fesses et… hop, c'est parti pour l'ivresse des cimes !

5. Dans un train de nuit. Selon vos moyens : l'Orient Express ou le Romorantin-Carcassonne. Notre préféré : le Talgo, le train-hôtel Paris-Barcelone et ses compartiments doubles parfaits pour galipettes olé-olé.

6. Dans les toilettes d'un avion. Beaucoup s'en vantent, peu l'ont fait. Préférez les vols de nuit. Oubliez les hôtesses de l'air. Sauf si vous êtes Brad Pitt. Ou le pilote.

7. Dans un refuge du G 20 en Corse. Au milieu des autres randonneurs – sinon ça manque de piquant. Et surtout, ne l'empêchez pas de manifester son bonheur.

Ce n'est pas ce que vous croyez ! On peut faire tout le kama-sutra avec des ombres chinoises…

8. Dans une grange (si possible avec une campagnarde aux fesses rebondies). Au choix : dans la paille ou sur le tracteur – votre côté écolo, quoi ! Le plan Q favori de Nicolas Hulot.

AU QUOTIDIEN (AVEC UN GRAND Q)

9. Le soir, dans les bureaux vides, tous les coups sont permis. À vous le fauteuil du chef, la salle de réunion, sur la photocopieuse – en marche ? Pas mal non plus pour les souvenirs. Mais ne laissez pas traîner les preuves de votre forfait. Au cas où on reconnaîtrait le postérieur de votre complice.

10. Dans les vestiaires de la piscine. Génial pour s'offrir une petite récré sexe en toutes saisons. Attention au sol glissant.

11. La nuit, debouts sous un porche, dans une ruelle ou dans les escaliers. La peur d'être surpris, y'a pas mieux !

12. Dans une cabine d'essayage. Si possible au rayon lingerie. Plus le magasin est luxe, plus on fermera les yeux. La plupart des filles se laissent facilement convaincre. Cunni recommandé.

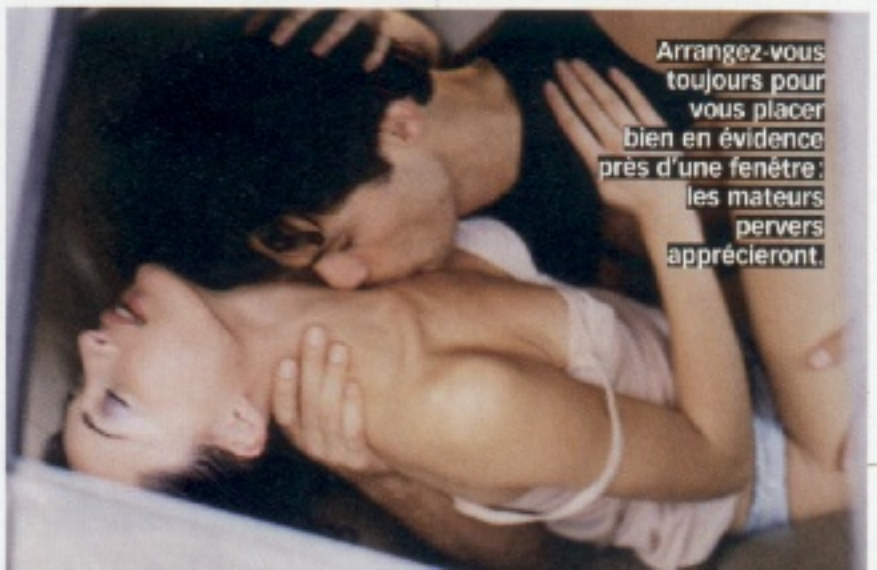

Arrangez-vous toujours pour vous placer bien en évidence près d'une fenêtre : les mateurs pervers apprécieront.

13. Au petit matin, dans un taxi. En demandant au chauffeur de ne pas regarder… pour qu'il mate votre copine, justement !

14. Dans un parking souterrain. Si c'est une vraie cochonne, vous pouvez tenter sur le capot. Attention, vous êtes filmés. Gaffe à ne pas retrouver vos ébats sur le net.

ÉPICEZ VOS CLASSIQUES !

15. Sur la banquette arrière du 4x4. Banal ? Essayez dans un *Car Wash* avec déluge d'eau et de mousse tout autour – et la chanson qui va avec !

16. Au cinéma. Certaines salles possèdent encore un balcon peu fréquenté l'après-midi. Fellation, caresses et plus si affinités…

17. Dans un ascenseur, bloqué entre deux étages. Évitez les immeubles de bureau. Les vieux modèle grillagés des années 30 ont beaucoup de charme. Toujours excitant.

18. Dans les bois – évitez le Bois de Boulogne, sauf si vous êtes amateurs de contrefaçons ! Plutôt jour d'été que nuit d'automne. La couverture s'impose pour les fesses délicates de mademoiselle. Ou les vôtres, selon la position.

UN DOIGT D'INSOLITE PEUT-ÊTRE ?

19. Chez des amis. Les fêtes de 50 personnes, ça ne compte pas. Choisissez plutôt un dîner BC-BG chez les de Machin qui sont un chouille coincés. Et rendez-vous dans la salle de bains pour un quicky-quicky.

20. Dans un jacuzzi (uniquement avec une blonde à gros seins ressemblant à Loana). C'est encore mieux avec des ami(e)s…

21. Dans un musée, les châteaux de la Loire – sans aller jusqu'à se laisser enfermer comme dans les films – on peut s'éclipser discrètement de la visite guidée pour faire ça entre deux portes. Évitez le Château de Versailles et Le Louvre – très surveillés.

22. Dans le confessionnal d'une église… Sacrilège ? Rassurez-vous, il en a entendu d'autres ! Inconvénient : le manque d'espace. N'oubliez pas de laisser une pièce…

23. Dans un cimetière avec une nana gothique, trip draculesque garanti !

LES FILLES QU'IL FAUT AVOIR CHOPÉ !

À LA PORTÉE DE TOUS…

24 Votre jolie voisine. Depuis le temps qu'elle vous fait fantasmer, celle-là. Guettez le moment où elle sera vulnérable. Mais pensez qu'après, elle sera toujours votre voisine.

25 Une prof ! Dans une salle de classe, c'est 1 000 points de bonus. Fantasme de lycéen, d'étudiant voire de parent d'élève ! Le problème, c'est si elle ne vous colle pas la moyenne…

26 L'hôtesse d'accueil de l'ANPE. Celle qui vous demande toujours d'attendre un peu. C'est pas parce qu'on est chômeur qu'on n'a pas le droit de tirer un coup, hein ! Attends, attends… Oh, désolé chérie !

27 Une parfaite inconnue draguée dans la rue, au cinéma ou sur Meetic. À coupler avec le plan hôtel *cheap*.

28 La sham-pouineuse… n° 1 au top fantasmes. C'est vrai que ses seins qui effleurent votre épaule tandis qu'elle s'occupe de… vos cheveux.

Et pour le chauve à col roulé, vous faites quoi ?

Position illicite ? Elle vous colle un PV !

29 Une infirmière. Nue sous sa blouse – évidemment. Attention ! La petite branlette vite fait, ça ne compte pas (pour elle, c'est quasiment un acte thérapeutique). Les musts ? Dans l'ambulance qui fait pin-pon, dans la buanderie (au milieu des draps), sur la table d'op'.

ON PEUT TOUJOURS RÊVER…

30 Une femme-flic (en uniforme). Ils en recrutent de supersexy depuis les séries télé yankee. Attention, bonus de 20 000 points si vous le faites à l'intérieur du commissariat.

31 Une femme mariée. Banal ? Mais si c'est le jour de la cérémonie – en robe nuptiale à froufrous – vous gagnez 50 000 points d'un coup. Enfin, façon de parler !

32 Une Baywatcheuse californienne de Malibu ou de Venice Beach. Pour le maillot rouge et les formes à la Pam Anderson. Difficulté : tous les mecs les matent. Alternative : les plages espagnoles. En France, on a des CRS moustachus – l'horreur.

33 Votre concierge. Moins de 3 % de mecs ont ce fantasme-là. Vous êtes un vrai pervers. Sauf si elle ressemble à Monica Bellucci.

LES MUSTS À VIVRE ABSOLUMENT !

LES PLUS CHAUDS !

34 Avec deux filles en même temps. Évidemment, votre copine doit être un peu partageuse. Si sa meilleure amie est d'accord, c'est encore plus excitant…

35 Au restaurant, demandez-lui de retirer sa culotte (si elle en a une). Caressez-la sous la table discrètement jusqu'à ce qu'elle se tortille de plaisir – et matez la tête des autres clients.

36 Testez un club échangiste. Notre conseil : allez-y avec une copine pas farouche plutôt qu'avec votre fiancée officielle.

37 Dans une cabine téléphonique à l'ancienne. Certains grands hôtels en disposent encore de très pratiques. Faites semblant de téléphoner pendant que mademoiselle, à genoux, vous prodigue une douceur. Variante *cheap* possible : les *Call Centers* à n'importe quel coin de rue.

38 Organisez un dîner avec votre amie d'enfance et demandez à votre nana de la chauffer pendant que vous vous activez à la cuisine. Le risque : les entendre glousser au lit, porte fermée à clé. *Damned*, encore raté !

LES PLUS TRASH !

39 À Londres, se finir avec une *executive woman* bourrée et levée dans un pub un vendredi soir. Rien que pour le plaisir d'administrer une tendre fessée sur sa croupe à la peau très pâle quand vous la prendrez en levrette – « *Is this jelly, darling ?* »

40 Avec vos potes, faire la tournée des bordels de Barcelone. Ticket valable pour : l'Asie, l'Afrique, les pays de l'Est, etc. Pas forcément reluisant… Existe aussi en version bar à p…

41 Emmener votre nana dans un *peep show* pour faire ça en matant la fille derrière la vitre. Glauquissime.

Conseil : les filles changent souvent d'attitude quand elles apprennent que vous lisez MAXIMAL…

Mais le top, c'est toutefois quand vous leur dites que vous êtes JOURNALISTE

42 Remettre ça avec une ex, un soir d'ivresse pour vérifier l'adage « c'est dans les vieux pots… » C'est aussi l'opportunité de lui faire des trucs que vous n'osiez pas lui demander avant. Surtout, surtout, ne rappelez plus jamais. Sinon vous êtes… heu, marié !

43 S'envoyer la femme d'un chasseur : c'est toujours un plaisir de lui mettre une cartouche – non, deux finalement. Avant de partir, sifflotez du Chantal Goya : *« Ce matin, un chasseur a tué un lapin… »* etc.

44 Vous faire la mère de votre copine. À 42 ans, elle est encore superbonne. Et chaude à mort ! L'été, la maison de vacances, le frôlement des corps… que du bonheur ! Variante : sa sœur – les cousines, ça ne compte pas.

45 Pendant que votre nana est endormie, vous glissez dans le canapé où dort sa copine qui débarque de sa province. En la suppliant de se laisser faire pour ne pas la réveiller. Taux de réussite : moins de 10 %.

46 L'emmener dans un sauna mixte. Ambiance space plus que probable.

47 Fréquenter les clubs échangistes du Cap d'Adge (voir aussi « en vacances »). Nécessite une bonne dose d'exhibitionnisme. Trip space garanti.

LES PLUS FOUS !

48 Avoir une conversation téléphonique avec le collègue de bureau que vous haïssez (ou votre boss) pendant que votre copine vous fait une gâterie. But du jeu : faire comme si de rien n'était. Peut se pratiquer au bureau, avec la stagiaire… sous le bureau !

49 En voiture, sur l'autoroute. Demandez à votre copine de vous sucer tandis que vous roulez à côté d'un routier, histoire de le faire baver d'envie. Si elle est joueuse, mademoiselle relèvera sa jupe pour lui offrir une vue imprenable sur son intimité. Attention à l'accident, tout de même…

50 Sombrer dans la luxure avec une sublime Russe qui vous déclame du Tolstoï en version orginale tandis que vous la besognez sur une peau de zibeline. Prévoir *a lot of* vodka.

51 S'éclater dans la couchette, à l'arrière de la cabine d'un camion – ça pue un peu mais les photos sur les parois sont très suggestives. Prévoir 100 euros pour le routier sympa.

52 Dans un Relais & Châteaux. Costumés en Napoléon et Joséphine. Ou en Louis XIV et Madame de Pompadour (fille de Madame de La Motte). Ou en Spiderman. Ou en Dark Vador. Ou…

LES PLUS LUXE !

53 Envoyez-vous vraiment en l'air en hélicoptère ou en jet privé ! Accessoire : un pilote compréhensif. Mais ne lui demandez surtout pas de fermer les yeux ! Compter tout de même 500 à 10 000 euros le coup.

54 Un massage thaïlandais à Bangkok – avec préservatif obligatoire.

55 La terrasse du Raphaël, à Paris. Il vous suffit de louer une suite au dernier étage – 3 450 euros. Onéreux mais unique : faire l'amour avec vue sur l'Arc de Triomphe, c'est feu d'artifesse garanti. Le bon plan de MAXIMAL ? On dit qu'il est possible de le faire sans avoir une chambre. L'hiver, quand le bar est fermé ! *Osez Joséphine !*

56 Testez la pipe au champagne. Débutante s'abstenir…

57 Baiser sur le pont d'un yatch lors d'une croisière en mer Égée. Must absolu : par derrière à la proue du voilier. En hurlant *« I'm zeukingofzeu-wooooorld ! »* Mais sans Céline Dion.

58 Visitez le sous-sol de la boutique de sex toys de Sonya Rykiel à Paris. Mais on ne vous a rien dit…

Et si on changeait un peu de la levrette, chéri ?

LES TRUCS À FAIRE AVEC VOTRE COPINE…

SPICY… OR VERY SPICY ?

59 Lui offrir un sex-toy et lui demander de l'essayer devant vous…

60 *Sea, sex & sun :* lui offrir quelques séances de baise torride dans une sublime villa aux Seychelles à 1 200 euros la nuit, billets d'avion en sus.

61 Avec un camescope, réalisez votre propre *sex tape* comme tous les pipoles. Vous la materez ensuite en recommençant. Hot.

Si elle ne vous fait pas la totale pour ce prix-là, mademoiselle est une ingrate…

62. La prendre sur la table de la cuisine, comme Jack Nicholson et Jessica Lange dans *Le Facteur sonne toujours deux fois*. Mais gaffe à ce qu'elle vous demandera après…

63. Couvrir son corps de crème chantilly et la lécher jusqu'à la rendre folle. Si vous n'aimez pas la chantilly, essayez le miel ou le Nutella… ou ce qui vous fait envie – non, pas la mayo !

64. Lui demander de venir à un rendez-vous complètement nue sous son manteau, dans un endroit public *of course*.

65. Faites des cochonneries dans un hôtel chic, ou presque. Contrairement à ce qu'on croit, il est assez facile d'aller et venir dans ce genre d'endroit. Offrez-vous un cocktail au bar puis retrouvez-la dans les toilettes. Comme un goût de luxe dans votre luxure. Pour pas cher.

66. Rejoignez-la sous la douche. Mais ne vous sentez pas obligé de rejouer la scène de *Psychose* en arrachant le rideau. PS : la musique du film énerve grave !

67. Demandez-lui de vous faire un vrai strip avec lingerie fine, bas et porte-jarretelles. Pour quelques billets, elle devrait accepter d'aller plus loin. Bande-son : *You Can Leave You Hat On* de *9 semaines ½*.

Important : quand vous partez dans un trip menottes, IL FAUT TOUJOURS QUE VOUS GARDIEZ LA CLÉ ! On ne sait jamais sur quelle folle sadique on peut tomber.

CE QU'IL FAUT VRAIMENT AVOIR FAIT !

MÊME QU'APRÈS, VOUS NE PENSEREZ QU'À RECOMMENCER !

68. Ce à quoi vous pensez forcément en sortant avec une fille à la langue piercée. Sensations garanties.

69. *No comment !* Si ? Alors, ce sera un plan *American Pie !*

70. Un vrai plan voyeur avec jumelles ou téléobjectif : l'idéal, c'est votre voisine sexy qui ne ferme jamais ses rideaux quand elle fait des galipettes. Le must : deux filles ensemble. Prévoir des Kleenex.

71. La sodomie. Attention, toutes les filles n'en ont pas envie. Si elle, elle dit oui, allez-y en douceur – pas comme un bourrin de film X !

72. La branlette espagnole. Et pas forcément avec une Espagnole. Comptez un 95 C pour optimiser l'expérience.

73. Tester le plan menottes. Avec ou sans cravache. Variante : attaché(e) à la tête de lit. Et n'oubliez pas, c'est un jeu…

74. Participer à une soirée type Tupperware organisée chez des ménagères vendant de la lingerie coquines et autres petits objets sex. C'est bien le diable si vous n'arrivez pas à choper. Problème : les mecs y sont assez mal vus…

75. Laissez traîner ce numéro de MAXIMAL sur la table basse du salon quand vous ramenez une fille chez vous et demandez-lui de choisir ce qui lui ferait plaisir – pour commencer…

"Merde, elle a encore fermé ses rideaux. Sal… !"

SANDRA sans tabou

Texte **Sandro Reguieg** Photos **Marc Martinon / Clozup**

SMS+
+ **DE PHOTOS** de Sandra sur votre mobile : envoyez **MAXIM par SMS** au **8 2929** et attendez la réponse. Ensuite, indiquez le code ci-dessous.
CODE SMS : 39
2 SMS à 1,5 euro TTC par SMS + prix du SMS.
Editeur : M20 SA, 72, rue Claude Bernard 75005 Paris.

O U

Un look de princesse des *Mille et une nuits*, un regard coquin et un tempérament de feu : le franc-parler de Sandra – Parisienne de 26 ans – fait le bonheur de tous les spectateurs de MTV ! et de son émission *Rien à Br . . ler* qu'elle anime avec Julie, Martin et Luigi depuis la rentrée 2006 ! Pour MAXIMAL, elle se dévoile. Et ça, on n'en a pas… rien à br . . ler !

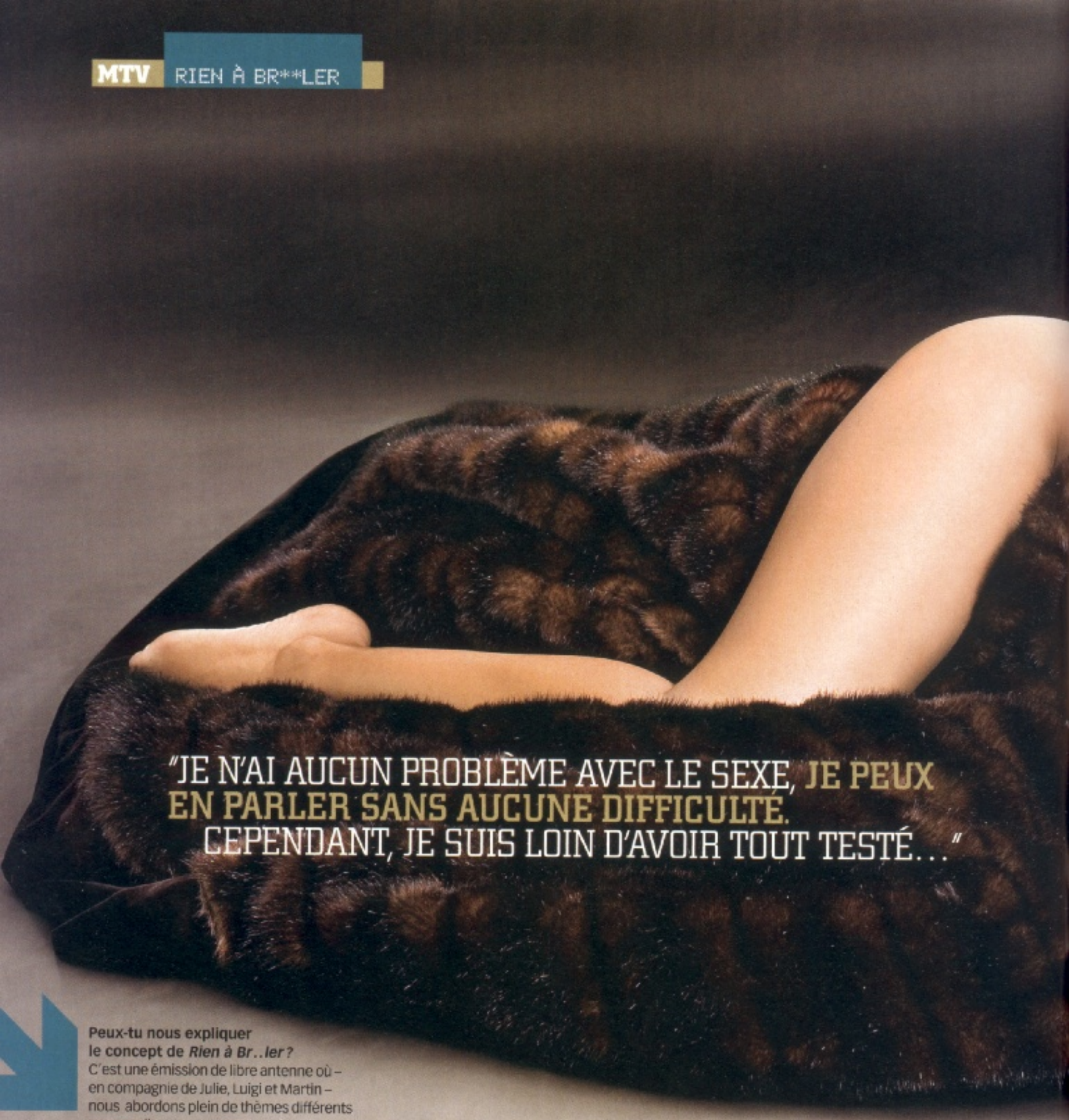

"JE N'AI AUCUN PROBLÈME AVEC LE SEXE, JE PEUX EN PARLER SANS AUCUNE DIFFICULTÉ. CEPENDANT, JE SUIS LOIN D'AVOIR TOUT TESTÉ..."

Peux-tu nous expliquer le concept de *Rien à Br..ler* ?
C'est une émission de libre antenne où – en compagnie de Julie, Luigi et Martin – nous abordons plein de thèmes différents pour en discuter entre nous et avec les téléspectateurs. C'est comme à la radio sauf que, là, on voit nos têtes ! Les sujets peuvent être très variés : on a 4 thèmes par semaine dont un seul parle de sexe... Mais, va savoir pourquoi, c'est la seule chose qu'on retient de l'émission !

Justement, pour animer *Rien à Br..ler*, il faut avoir une sacrée expérience du sexe quand même !
Oui et c'est mon cas ! Je n'ai aucun problème avec le sexe, je peux en parler sans aucune difficulté. Cependant, je suis loin d'avoir tout testé ! Je m'en rends compte quand les téléspectateurs appellent pour nous raconter leurs problèmes ou leurs histoires coquines...

Tu ne trouves pas tout ça un peu trash parfois ?
Non, je dirais « naturel ». Tout le monde parle comme ça dans sa vie de tous les jours ! Et les thèmes abordés dans l'émission peuvent être des sujets de conversation entre amis, ou même en famille...

Ta mère regarde l'émission ?
Elle est tombée dessus une fois ou deux... C'est vrai que nous avons un certain franc-parler et que l'émission est parfois un peu crue... Mais il n'y a aucun souci, ma maman est hypercool. Et puis elle me connaît !

T'en as rien à br..ler qu'elle voie tes photos ?
C'est moi qui vais les lui montrer ! De toute façon, elle trouve ça très bien : elle sait que ce n'est pas parce que sa fille pose nue que c'est une délurée ! Je ne bois pas, je ne drague pas, je ne suis pas du genre feignante...

Dans *Rien à Br..ler*, tu n'hésites pas à donner de ta personne ! Par exemple, on t'a vue mimer « la brouette et son jardinier ». Quelle santé !

Retrouve le making-of de notre séance-photo exclusive avec Sandra sur le DVD MAXIMAL !

Oui, c'était lors d'un thème sur les positions farfelues ! Je t'avoue que je me suis sentie un peu ridicule en faisant ça – c'est une position qui n'est pas du tout pratique ! Avec Julie, on ose tout, même si cela ne nous met pas forcément en valeur. Il faut savoir pratiquer l'autodérision pour animer *Rien à Br..ler !* Mais je sais aussi être sérieuse, j'adore discuter des sujets d'actualité…

Tu as toujours rêvé de faire de la télé ?
Cela m'a toujours attirée. J'avais envie de travailler à la télé, que ce soit devant ou derrière la caméra. Je ne savais pas trop par où commencer au début. J'ai fait des stages, des castings et c'est ainsi que j'ai débuté sur la chaîne Comédie…

Tu as plus de succès avec les mecs depuis que tu fais de la télé ?
Eh bien, je n'ai jamais eu trop de problèmes par rapport à ça, vu que je me suis toujours fait draguer !

Tu as des conseils à donner aux lecteurs de MAXIMAL avec les filles ?
Oui, sachez messieurs que, quand on branche une fille et qu'elle ne dit pas oui tout de suite, c'est complètement nul d'aller voir celle qui se trouve juste à côté et de lui raconter les mêmes salades ! Une fille doit se sentir unique… donc, il faut persévérer !

Et toi, cela t'arrive de « brancher » les hommes ?
Oh non ! Je ne ferai jamais le premier pas ! En revanche, je fais tout pour que ça soit lui qui vienne – je jette des petits regards, fais des signes…

Quelle est ta principale critique à faire aux hommes ?
Ils ne sont pas assez hommes justement ! Le genre « métrosexuel », c'est pas du tout mon truc ! J'aime les hommes virils mais pas les brutes épaisses… un peu du genre guerrier antique, musclé sous sa cuirasse !

RUGBY Attack

Sport promu « top tendance » à grands coups de *pom pom girls*, de karaokés géants et de calendriers masculins olé olé, le ballon ovale va tout squatter cette année, s'échauffant avec le tournoi des Six Nations pour se finir avec la Coupe du monde en septembre. Décryptage d'un phénomène auquel vous ne pourrez échapper avec les véritables artisans de ce putsch médiatico-populaire.

Texte **François Valner** Photos **Corbis**

Les matchs Toulouse/Stade français sont, depuis près de 10 ans, les rendez-vous les plus attendus de la saison.

L'année de la consécration, donc. Et pour cause… puisqu'on ne voit pas comment un être humain normalement constitué pourrait y échapper. *« L'année du rugby »*, titrait d'ailleurs *L'Équipe* du 1er janvier. *« 2007 est pleine d'espoir »*, glisse pour sa part Serge Blanco, aujourd'hui président de la Ligue nationale de Rugby. *« Et la Coupe du monde va accentuer l'envie de rugby des gens »*, poursuit l'ex-idole du Quinze de France. Car 2007, c'est en effet, et avant tout, une Coupe du monde en France qui se disputera du 7 septembre au 20 octobre, la sixième du nom, tombant à pic pour promouvoir une discipline qui a déjà le vent en poupe. Mais avant cela, le 20 février, s'ouvre le traditionnel tournoi des Six Nations mettant aux prises, pendant trois mois, la France à l'Italie et aux cousins britanniques – Angleterre, Pays de Galles, Écosse et Irlande. Une compétition qui, plus que jamais, aura valeur de test et de répétition générale pour les nations de l'hémisphère Nord à quelques mois de l'échéance mondiale.

UNE HISTOIRE DE NORD ET DE SUD

Car en rugby, depuis toujours, tout est question de Nord et de Sud. En France d'abord où, depuis des lustres, il est plutôt de bon ton de prendre l'accent chantant lorsque l'on évoque essais et plaquages. Mais depuis quelques années, avec l'intrusion du nordiste et parisien Stade Français dans la mêlée, la donne semble avoir changé et la rivalité s'être exacerbée. La Loire marque une frontière symbolique entre le « rugueuby » ancestral, historique et le rugby show sauce moderne. En effet, dès la fin des années 1990, le très médiatique Max Guazzini – ex-patron de NRJ et président du Stade Français – se met en tête de remuer un peu la cocotte et d'en finir avec l'ambiance cassoulet et bourre-pifs à volonté. Depuis dix ans, l'ancien impresario de Dalida multiplie les coups avec succès : du désormais célèbre calendrier des « Dieux du stade » en passant par les danseuses, les cracheurs de feu, les maillots roses moulants ou l'intrusion, sur le terrain, de chars romains pour apporter les ballons, il s'occupe de l'ambiance. Pour la salle ? Il ose le Parc des Princes, puis le Stade de France. Coup gagnant. Il fait le plein partout et s'offre le record – toutes compétitions confondues (foot compris) – de la plus grande affluence pour une rencontre de sport collectif (80 000 spectateurs pour Stade Français-Toulouse puis Stade Français- Biarritz en 2005, la même chose fin janvier pour la même affiche). *« On a fait ce que d'autres n'avaient pas osé faire »*, glisse-t-il. De quoi susciter l'admiration mais également la défiance, notamment du Sud, tuojours prêt à railler ce show-biz parisien. *« Une chose est sûre, Max Guazzini est et reste un précurseur. Dans une certaine mesure, il a permis au rugby de se démocratiser »*, souligne l'entraîneur du Stade Français et ancien capitaine de l'équipe de France, Fabien Galthié. Bref, la France est coupée en deux. Un clivage Nord-Sud qui n'est, en fait, qu'un calque de ce qui se passe à l'échelle mondiale. Car, en rugby, tout est question d'hémisphère. Au Sud (Australie, Nouvelle-Zélande, Afrique du Sud et alliés), le rugby de géants plus forts, plus musclés, plus payés aussi ; au Nord, le dogme et les valeurs ancestrales. Et un sérieux complexe face aux sudistes, aussi, car le Sud est dominateur : quatre Coupes du monde sur cinq (la dernière a été remportée par l'Angleterre) et la sérieuse habitude de fesser leurs collègues européens lors de tournées qui n'ont d'amicales que le nom. Dernier exemple en date : la dérouillée reçue par les Français face aux Blacks à Lyon 47-3 ! Forcément de quoi nourrir un complexe. Mais l'histoire a prouvé que le « petit » peut avoir, dans les grandes occasions, le glaive vengeur. Ainsi, en 1999, les Bleus s'étaient offerts, en demi-finale de la Coupe du monde, les Blacks et leur machine à pétrir Jonah Lomu (43-31). Pourtant, quelques semaines auparavant, ils avaient été pulvérisés (54-7).

MAX GUAZZINI A INSUFFLÉ UNE NOUVELLE IMAGE AU RUGBY FRANÇAIS

40 PLACES POUR LE 15 !

L'heure est donc aux belles espérances et au rêve de grandeur. Les yeux rivés vers « sa » Coupe du

[ZOOM]

MICHALAK, LA STAR

À 24 ans, le demi d'ouverture de l'équipe de France et du Stade Toulousain, a été promu – malgré lui – étoile d'une discipline en quête d'ambassadeurs. Le beau gosse truste les contrats pub et squatte les podiums haute couture. Malgré cela, son salaire, le plus gros du rugby, est de 25 000 euros mensuels, là où celui du capitaine du PSG atteint 300 000 euros mensuels… Un écart colossal, qui n'empêche pas certains détracteurs de Michalak d'affirmer que l'argent lui est monté à la tête et lui fait bafouiller un peu son rugby. Le double effet calendrier.

CASH

Des ronds dans l'Ovalie

L'engouement pour le ballon ovale ne se dément pas et laisse effectivement croire que le rugby a définitivement changé d'époque. Celle d'un business florissant sur lequel misent de nouveaux investisseurs. « *Le rugby a franchi un cap* », souligne Gilles Dumas, directeur général de Sporslab – une agence marketing dédiée au sports. « *C'est le sport qui, de loin, possède le plus de valeurs positives, de quoi attirer les marques et les sponsors*», ajoute-t-il. En dix ans, le rugby a multiplié son chiffre d'affaires par quatre. De quoi également susciter l'intérêt des médias. Les télévisions en particulier – les parts d'audience ont doublé en deux ans. À l'instar du foot, la guerre des chaînes a débuté. Ainsi TF1 a chipé à la barbe de France Télévisions – diffuseur historique du rugby – les droits de la prochaine Coupe du monde française. De même, les droits du championnat de France, pour lesquels Canal+ avait déboursé 20 millions d'euros il y a quatre ans, devraient au moins doubler lors du prochain appel d'offre en mars. Enfin, le rugby déplace de plus en plus les foules. L'année passée, la fréquentation des stades des clubs évoluant dans l'élite (Top 14) a connu un boom considérable : + 34 % ! avec 10 000 spectateurs par match de championnat !

"LE RUGBY S'EST CONSTRUIT **UNE BELLE IMAGE**, CONTRAIREMENT AU FOOT." Stade Toulousain

monde, le rugby français a décrété la mobilisation générale. Sur le terrain, le sélectionneur national, Bernard Laporte, a décidé de s'offrir une large revue d'effectifs et a convoqué pour les Six Nations pas moins de 40 joueurs susceptibles de revêtir la tunique bleue. Victorieuse de l'épreuve en 2006 avec quatre victoires en cinq matchs, l'équipe de France fait figure de favorite. Elle va en tout cas pouvoir se mesurer à sa meilleure ennemie – l'Angleterre, en mal de succès – et à son principal adversaire lors du premier tour de la Coupe du monde, l'Irlande. Côté tribune, ça s'organise également. Les locations du rendez-vous battent leur plein et, à sept mois de la compétition, il est même devenu difficile de se procurer des places.

LE FOOT, ENNEMI N°1 ?

Car l'atout maître du rugby, ce sont des stades où l'on va en famille pour assister au spectacle. Ce qui s'y déroule avant et après le match y est pour quelque chose. Et ceci en toute sécurité : pas de hooligans et aucun risque de se prendre une fusée en pleine poire comme au foot. « *Le stade doit être un lieu où l'on peut passer l'après-midi en famille* », martèle Serge Blanco, le président de la Ligue nationale. La comparaison avec le foot est inévitable car, parmi les nouveaux fidèles, bon nombre sont des déçus du ballon rond. Mais le parallèle s'arrête là, et certains mettent en garde : « *Le rugby construit sa bonne image par opposition aux frasques du foot. Il ne faudrait surtout pas qu'il s'inspire de son modèle économique sinon il va se prendre une tôle monumentale* », prévient Gilles Dumas. En attendant, nous sommes dans deux hémisphères bien différents, et le foot reste un incontestable numéro 1 toute catégorie.

ET SI ON GAGNAIT ?

Enfin, il est loin le temps des « gros » aux oreilles en relief et à la gueule de traviole, tout juste bons à pousser des wagons remplis de caillasse pour s'entraîner à la mêlée ; les posters de jeunes gars aux visages d'anges et aux abdos sculptés s'affichent désormais dans les chambres d'adolescentes. En tête de gondole, Fred Michalak, la nouvelle icône du rugby du XXIe siècle. Une chose est sûre, l'Ovalie a basculé dans un autre temps ; sa révolution est en marche et elle sera sans doute totale, en octobre prochain, si les Bleus décrochent leur étoile en finale de la Coupe du monde au Stade de France.

All Black contre équipe de France, la finale de la prochaine Coupe du monde ?

LA COUPE DU MONDE

SE DISPUTERA EN FRANCE DU 7 SEPTEMBRE AU 20 OCTOBRE 2007.

12 villes accueilleront les rencontres : Bordeaux (4 matchs), Montpellier (4), Nantes (3), Paris-Parc des Princes (5), Lens (3), Saint-Denis (7), Lyon (3), Saint-Étienne (3), Marseille (6), Toulouse (4).
Il faut ajouter deux villes hors de France : Cardiff au Pays de Galles (3) et Edimbourg en Écosse (2).

20 équipes participeront à la compétition. Elles seront réparties en quatre poules de cinq. Dans la poule D, la France affrontera l'Argentine, l'Irlande, la Géorgie et la Namibie.
Le premier match opposera, le 7 septembre à 21 heures, la France à l'Argentine au Stade de France. La finale se disputera, au même endroit, le 20 octobre.

http://www.france2007.fr

Charlotte

NO LIMIT !

Texte **Sandro Regueg** Photos **Patrice Berchery**

Installée de Biarritz, cette masseuse de 25 ans ne vit que pour donner du plaisir aux hommes… C'est donc tout naturellement que Charlotte a voulu devenir Miss MAXIM, consciente qu'elle rendra heureux un maximum d'entre vous… et pas seulement avec ses mains !

INTERVIEW HOT

Tu vis à Biarritz… Cela veut dire que tu n'aimes que les surfers bronzés aux cheveux longs ?
C'est la raison principale pour laquelle je me suis installée à Biarritz ! (rires) Mais je ne me cantonne pas qu'aux surfers, je suis une fille très ouverte.

Tu aimes donc aussi les surfeuses ?
Oui ! Les filles de Biarritz sont très sexy, elles ont un corps athlétique et sympathique… J'aime bien les filles ; je pense qu'il ne faut pas se limiter dans la vie.

L'interview vient à peine de commencer que je transpire déjà… Changeons de sujet : de quelle origine es-tu ?
Thaïlandaise et italienne ! Latine et exotique ; une composition personnelle très tactile et sensuelle…

Tu es d'ailleurs masseuse. Tu aimes bien t'occuper des hommes ?
Je n'ai pas choisi ce métier par hasard ! C'est vrai que j'adore donner du plaisir, c'est comme ça que je prends mon pied. Et puis les Thaïlandaises ont un savoir-faire ancestral en matière de massage… J'ai d'ailleurs des secrets dont les hommes raffolent !

Tu as une poitrine magnifique, elle est naturelle ?
Non mais j'ai aujourd'hui un bon 85 C dont je suis très fière !

Tu t'en sers pour les massages ?
Oh oui ! Tu veux une démonstration ?

Heuuu… Sinon, c'est quoi la première chose que tu regardes chez un mec ?
Les mains ! Compte tenu de mon métier, je regarde forcément les mains ! C'est important pour savoir de quelle manière il va me toucher… [▸]

A LA RECHERCHE DE

MISS MAXIM FRANCE 2007

TU VEUX DEVENIR **LA MISS MAXIM** DU MOIS PROCHAIN ? ÊTRE SACRÉE **MISS MAXIM FRANCE 2007** ? TOURNE VITE LA PAGE ET **TENTE TA CHANCE** >>>

Tu sais ce qu'on dit à propos du sexe des filles asiatiques, tu confirmes ?
Quoi ? On dit quoi ?

Eh bien qu'elles ont un sexe plutôt étroit…
Ah, OK ! Disons qu'on a une capacité à se resserrer assez vite et spontanément, ce qui donne à chaque fois l'impression d'un sexe vierge ! Les mecs adorent ça ! Et ils ont toujours des sensations avec moi…

Mais, alors, une Asiatique peut-elle ou non supporter un très gros sexe ?
Oh, oui… Ne t'inquiète pas ! En ce qui me concerne, je m'adapte très bien !

De toute façon, on s'en moque vu que la taille, c'est pas important…
Heuuu, je ne sais pas… Une petite mais bien large, ça peut le faire aussi…

Mais c'est pas possible, t'es une spécialiste !
Je t'ai dit : il ne faut pas se limiter dans la vie !

Et les sex-toys, tu kiffes ?
J'adore, j'adore, j'adore… Mais seulement si ça vibre !

Tu as des préférences en la matière ?
J'en avais deux que j'adorais. Mais un de mes ex – jaloux – en a jeté un ! Quant à l'autre, il était trop petit et je l'ai perdu…

Perdu ? Mais perdu où ?
(Rires) Dans la machine à laver !

Tu as un petit air sauvage sur ces photos, tu dois être une tigresse au lit, non ?
Oui mais ça ne veut pas dire que je sois agressive ! Si tu sais la dompter, une tigresse peut être très câline…

Et tu préfères les *bad boys* ou les poètes ?
À choisir, je prendrais un mec viril. J'aime les hommes, les vrais, mais il faut aussi qu'ils soient intelligents.

Un lecteur de MAXIMAL, quoi !
Voilà, tout à fait !

Retrouve la vidéo du making of de ma séance photo dans ton DVD.

TESTÉ PAS TESTÉ

As-tu déjà testé…

L'ALCOOL ?
Occasionnellement mais quand j'y vais, je ne fais pas semblant !

LA FUMETTE ?
J'ai arrêté.

UNE FILLE ?
Deux filles !

DEUX MECS ?
Oui, un Martiniquais et un Grec. Très plaisant.

TROIS MECS ?
Non, pas encore !

PAR LA PORTE DE DERRIÈRE ?
Oui mais il y a tellement d'autres choses avant d'en arriver là…

SM ?
C'est moi qui tiens le fouet !

LA PHÉNOMENOLOGIE DE L'ESPRIT DE HEGEL* ?
Tu peux répéter ?

UN JOURNALISTE DE MAXIMAL ?
Non mais pourquoi pas !

(*) OUVRAGE PHILOSOPHIQUE QUI DÉCRIT COMMENT LE SAVOIR SE PRÉSENTE À UNE CONSCIENCE FAISANT L'EXPÉRIENCE DU MONDE (N.D.L.R.).

"J'AIME LES HOMMES, LES VRAIS, **MAIS IL FAUT AUSSI** QU'ILS SOIENT INTELLIGENTS."

Pour participer, c'est simple :

Tu rêves de devenir la **Miss MAXIM** du mois prochain, puis de décrocher le titre de **Miss MAXIM France 2007** et, peut-être, de représenter la France au grand concours **Miss MAXIM Monde** ? Pour cela, envoie-nous un e-mail avec photos en bikini à **mail@1633sa.fr**

A LA RECHERCHE DE

MISS MAXIM FRANCE 2007

UPGRADE

VOUS MÉRITEZ DE PASSER AU NIVEAU SUPÉRIEUR

PERCEUSE À PERCUSSION

KÉZACO ?
Une perceuse new age dessinée par Porsche !
ON AIME : Design et ergonomie sont au rendez-vous !
LA QUESTION QUI TUE :
Euh, le zéro à cent en moins de 5 secondes ?
• 148 € – dans tous les magasins de bricolage.

CANON HD 10

KÉZACO ?
Le premier caméscope numérique compact en HD !
ON AIME : Il tient dans la poche et qualité au top !
LA QUESTION QUI TUE :
C'est quand les soldes ?
• 1075 € – Darty, Fnac, Virgin et grands magasins.

CANAPÉ PORSCHE

KÉZACO ?
Un canapé reproduisant le design des Porsche 917 qui ont couru les 24 heures du Mans dans les 70's.

ON AIME :
Rentrer du taf en twingo et se vautrer à la maison sur sa Porsche !
LA QUESTION QUI TUE :
Les phares avant peuvent remplacer les lampadaires de mémé ?
• 5785 €.
www.inspired-design-uk.com

QUADSKI !

KÉZACO ? Un quad doublé d'un jet ski ! 75 chevaux et 4 vitesses automatiques pour atteindre jusqu'à 160 km/h sur terre et 48 km/h sur l'eau. En plus, la mutation s'opère en 6 secondes seulement.
ON AIME : c'est top délire !
LA QUESTION QUI TUE : Elle est où la roue de secours ?
• 180 000 € – http://www.aquada.co.uk

MONTRE VIDÉO

KÉZACO ?
Une vraie montre avec un vrai écran télé.
ON AIME : Regarder les matchs au resto le soir !
LA QUESTION QUI TUE :
Au fait, elle donne l'heure ?
• 129 € – grands magasins.

IPOD SHUFFLE

KÉZACO ?
Le plus petit lecteur MP3 1 GO.
ON AIME : Ergonomie et taille !
LA QUESTION QUI TUE : Maintenant qu'ils sont en couleur, on peut les avoir à rayures ?
• 89 € – grands magasins, Fnac et Virgin.

M-STATION ORB

KÉZACO ?
Un combiné ampli/enceinte pour votre iPod aussi rond qu'un ballon.
ON AIME : Une large gamme de couleurs, une puissance honorable de 30 watts et la possibilité de l'emmener partout.
LA QUESTION QUI TUE :
On peut jouer au bowling avec ?
• 120 € – grands magasins de hi-fi.

SOIGNE TON DENIM

Le denim, c'est comme la peau, il faut en prendre soin...

Revick denim chinos de Diesel – 165 €.

Action shape de Levi's – 113 €.

Aron denim de GAS – 135 €.

Radar Slacks Rope Digger de G-Star – 149 €.

101oz *selvedge* brut de Lee Gold Label – 132 €.

Savoir en prendre soin : les drôles d'astuces des fabricants

Bien crade
Pour son jean brut, Lee préconise d'attendre six mois, si possible, avant le premier lavage. Quand ça commence à sentir, faites-le aérer à l'extérieur sur un cintre. C'est la graisse accumulée qui patine la couleur, paraît-il...

Sur mesure
Conseils de Levi's pour fabriquer son « Shrink to Fit » à sa mesure. Achetez votre jean brut 4 à 6 cm plus long et 4 cm plus large à la taille que d'habitude. Prenez un bain tiède avec votre jean sur vous. Marinez dix minutes puis laissez-vous égoutter. Accroupissez-vous pour l'essorer et essayez de le laisser sécher sur vous – faut souffrir pour être beau. Pour le premier lavage, lavez-le à la main dans de l'eau tiède et sans savon en remuant bien pour que la couleur reste homogène. Votre jean rétrécira sans doute jusqu'au dixième lavage. et il échappe donc à un passage en machine.

Dehors !
Chez Pepe Jeans, on vous suggère de laisser votre jean dehors pendant la nuit – surtout quand il gèle. Le jean est ainsi lavé et désodorisé naturellement

Vinaigrette
Firetrap conseille de prendre un premier bain avec son jean sur soi. Par la suite, la marque préconise le lavage à l'eau froide additionnée de vinaigre pour fixer la couleur.

Emerson d'Energie – 150 €.

Dry Goods Fire de Blue Blood – 241 €.

Six de David Bitton – 143 €.

Time Aged avec détail poche de Replay – 158 €.

Au frigo
Chez Replay, on conseille de mettre son jean « *Time aged* » direct au frigo pendant une nuit pour préserver sa couleur originelle.

Au frigo mais d'abord la corde à linge
Chez Wrangler, on conseille de laisser le jean sur la corde à linge pendant toute une journée avant de lui faire subir le même traitement au frais.

Collectionnez
Le Japonais Evisu conseille d'acheter plusieurs jeans pour pouvoir les laver moins souvent – s'ils sont très propres, ils ont aussi les moyens !

Vous trouvez ça trop compliqué ? Suivez au moins ces 5 règles d'or :

1. Lavez votre jean le moins souvent possible.
2. Retournez-le toujours avant de le mettre à la machine.
3. Ne lavez jamais votre jean à plus de 40°C.
4. Utilisez une lessive « spéciale couleur » en petite quantité.
5. Ne le mettez jamais sur le cycle « séchage » si votre machine à laver fait aussi sèche-linge.

UN PEU D'HISTOIRE

1860 Oscar Levi Strauss vend ses premiers pantalons de travail en denim aux chercheurs d'or californiens. Prix : 1,46 $.

1873 Apparition des rivets et des surpiqûres en fil orange sur les poches arrière des Levi Strauss – la première griffe de l'histoire du vêtement.

1929 L'Amérique est en pleine crise économique et adopte le jean.

1945 Libération de la France qui découvre le jean.

1970 Levi's se débarrasse de ses métiers à tisser et les envoie au Japon qui devient ainsi la nouvelle patrie du denim (Evisu).

1973 La France est en crise pétrolière. Le jean devient l'uniforme des masses.

1985 Le jean vit une crise en France – c'est la mode du jean neige, passé à la javel !

1997 Grand retour du jean brut.

Années 2000 Les créateurs rivalisent d'inventivité pour créer des jeans délavés, déchirés, customisés avec traces de cambouis incorporées. Plus le jean a l'air d'avoir vécu, plus il est cher.

2006 Déferlante du jean skinny : des marques comme Cheap Monday et April77 se font un nom avec leurs jeans qui collent aux c..uisses.

PETIT LEXIQUE

1. Denim
Le mot Denim est utilisé à partir du XIXe siècle par Oscar Levi Strauss qui fait fabriquer ses pantalons de travail dans du coton imitant la serge de Nîmes – mélange de laine et de soie, deux trames aujourd'hui blanche et indigo.

2. Jeans
Déformation du terme « bleu de Gènes » qui désigne les pantalons teints en bleu indigo comme ceux des marins génois.

3. Martingale (ou *cinch-back*)
Une boucle cousue à l'arrière pour ajuster le jean sans utiliser un ceinturon.

4. Brut
Le jean brut n'a pas été traité ni lavé, il est donc plus foncé et plus rigide mais il faut l'acheter trop grand car il rétrécit. Avantage : imprimer sa marque au fil du temps et créer son jean « unique ».

5. *Selvedge*
La bordure du denim quand il sort du métier à tisser ; sa présence au revers est capitale. Généralement blanche, elle est colorée sur les jeans vintage et aussi plus étroite. Les Levi's vintage ont une rayure rouge tissée sur le blanc ; elle est dorée sur les Wranglers, verte sur les Lee.

6. Poches arrières
Leurs surpiqûres sont le signe distinctif du jean. Les doubles surpiqûres en forme d'arc pour symboliser un aigle ? Levi's !
La seule façon d'identifier un jean même de dos... Toutes les marques ont suivi.

7. Rivets
À l'origine, ils renforçaient les poches et prévenaient la déchirure. Le couturier Jacob Davies et son partenaire Oscar Levi Strauss ont déposé le brevet du pantalon à rivets, en 1873, pour se protéger de la contrefaçon !

Photos James McGovern

Kaporal
en chef

La mode Vintage US revient en force ! La marque Kaporal, à la pointe du style et de la fashion attitude, remet au goût du jour l'esprit « Route 66 »… Prêts pour une virée ? *So get your kicks !*

Photos **Patrice Berchery**

Robe
NARCO – 85 €.

Polo
BANK – 49 €

Jean
PULSE – 90 €

T-shirt
LION – 55 €.

T-shirt
DEVIL – 49 €.

Polo
GAS – 45 €.
Jean
ROBERTO – 105 €.

Chaque mois, MAXIMAL vous fait découvrir une marque qui monte.

Kaporal près de chez vous
Points de vente en France: renseignements au www.kaporal.com

Perdez vos dents de LAID

Mauvaise haleine, dents jaunies, impuretés, tartre, gencives éclatées… Parce que dents blanches et sourire ravageur sont l'atout indispensable de tout beau gosse qui se respecte, MAXIMAL a sélectionné pour vous 6 produits qui vous aideront à les faire tomber comme des mouches – au lieu de les attirer !

POIL AUX DENTS !

La brosse à dents du futur
Triumph (Oral-B)

L'avis de Dracula :
Une brosse électrique à technologie intelligente ! Avec la Triumph d'oral-B, les feignasses ont zéro effort à faire pour se laver les dents. D'abord, elle contrôle la durée du brossage et, au bout de deux minutes, elle vous prévient que votre sourire de Casanova est revenu ! Ensuite, une puce intelligente effectue automatiquement le suivi de l'utilisation individuelle de la brosse afin de savoir quand la tête de brossette est usée car il faut alors la changer ! En plus, ses poils arrivent à atteindre des zones impossibles à aborder avec une brosse normale. Et, pour finir, la Triumph dispose de 4 modes de brossage différents : nettoyage, polissage, doux et massage. La Triumph pourra-t-elle un jour remplacer votre femme ?

Cure-dents
Brossettes inter-dentaires (GUM)

L'avis de Dracula :
La nourriture coincée entre les dents, c'est vraiment pas grande classe… Car même après le brossage, il reste toujours des impuretés et autres morceaux de barbaque qui squattent votre bouche… Alors, pour éviter que votre copine ne vous fasse la liste de ce que vous avez mangé à midi, après vous avoir roulé une pelle, la brossette inter-dentaire, c'est LA solution pour le travail de finition !

Armure dentaire
Fluoryl Anis

L'avis de Dracula :
Marre de tous ces produits chimiques dans mes dents ! Besoin d'une cure au grand air, de retour à la nature, de vampiresse baba cool ? Voilà un dentifrice aux essences naturelles d'anis – ne vous inquiétez pas, cela ne sert pas à avoir une haleine au pastis dès le réveil ! Grâce à son système Bi-fluor + Perméthol, le nouveau Fluoryl Anis protège l'émail dentaire tout en prenant soin des gencives. Ma bouche respire la nature, mes gencives revivent et mes crocs retrouvent leur gnaque ! On sert le sang de qui ce soir ?

Bonne haleine
Eau dentaire Buccotherm

L'avis de Dracula :
Se brosser les dents, c'est très bien mais cela ne sert pas à garder une bonne haleine toute la journée ! Cigarettes, café, digestion, globules rouges, autant de mauvaises odeurs refoulées vers vos interlocuteurs en discussion rapprochée… Beurk ! Grâce au spray Biotherm, plus de problème d'haleine ! Une solution 100 % eau thermale pure qui va revigorer votre bouche et à n'importe quel moment de la journée. Un coup de pschit-pschit, ni vu ni connu, et votre souffle devient un bain de pureté rafraîchissante… Car les vampires ont toujours bonne haleine !

Blanchisserie dentaire
Rapid White

L'avis de Dracula :
Les dents toutes jaunies et pleines de tartre, c'est pas génial pour séduire les petites vampiresses ! Choisissez Rapid White : un dentifrice qui fait le ménage dans votre bouche en enlevant toutes les taches qui se trouvent sur vos dents ! Il nettoie et les blanchit en même temps et contribue à prévenir les caries. Mais il faut l'utiliser régulièrement sinon les taches reviennent. Résultats garantis au bout de 4 à 6 semaines. Mmmm, je vais pouvoir me repaître de globules rouges !

RECETTE DE GRAND-MÈRE

Bicabornate de soude Bicare plus double action

Le p'tit truc imparable contre les dents jaunes : Bicare plus, la petite poudre magique mentholée à double action. Blanchissante, elle est antiplaque et antitartre car le bicarbonate de soude neutralise les bactéries et prévient même la formation de la carie ! Grâce à MAXIMAL, retrouver des dents blanches, c'est possible !

DENTISTE APPROVED !

Recette : une cuillère à café de Bicare plus et une cuillère à café d'eau oxygénée. Le tout mélangé sur la brosse à dents et dites adieu aux taches !

Photos Corbis / DR

Oksana, aide-moi !

Besoin d'un coup de main au pieu ? Une question qui vous turlu-pine ? Oksana, la star du X français, à la fois angélique et démoniaque, va remettre votre baromètre au beau fixe.

OKSANA TE FILE SON MAIL PERSO TOURNE VITE LA PAGE

ELLE AIME OU ELLE AIME PAS ?

Comment savoir si ma copine prend son pied ? Quand je lui fais l'amour, je n'arrive pas à savoir si ce que je lui fais lui plaît et, après, je n'ose pas le lui demander... Comment faire ? Merci d'avance.
Thomas, 17 ans, Pithiviers.

Ange : Il y a quelques petites choses qui ne trompent pas : quand une fille est bien excitée, elle ne se contrôle plus et, même timide, elle ne pourra te cacher certains signes physiologiques. Par exemple : si ta copine garde la bouche entrouverte, si sa respiration devient haletante, ses tétons tout durs (eux aussi ont des érections !) et, bien sûr, si tu sens qu'elle devient toute mouillée ! Si tu observes au moins deux de ces signes, tu peux raisonnablement penser que ta copine est heureuse ! Sinon, il faut l'aider : quelques caresses bien placées (seins, cou...) seront appréciées. Enfin, titille-lui le clito (si tu arrives à le trouver), tu verras c'est radical...

Démon : Tu veux savoir si elle prend son pied ? Il suffit de lui demander : « ALORS, T'AIMES ÇA ? SAL...E ! »

SEX AND TATOOS

Oksana, une question me turlu-pine : est-ce que les filles piercées et tatouées sont plus vicieuses au lit ?
J.-P., Carpentras, 24 ans.

Ange : Les mecs pensent souvent que les filles piercées et tatouées sont plus ouvertes et libérales que la norme... Un récent sondage tendrait à confirmer cet *a priori* : 42 % des femmes tatouées se sentiraient « plus sexy » avec leurs tattoos et un tiers d'entre elles estiment être « plus rebelles » ainsi. Plus rebelles, plus sexy, de là à penser qu'elles sont plus cochonnes, il n'y a qu'un pas !

Démon : Vu qu'elles ont l'habitude d'être piercées par tous les trous, c'est pas un petit sexe qui va leur faire peur... au contraire !

SMS+
+ DE PHOTOS d'Oksana sur votre mobile : envoyez MAXIM par SMS au 82929
et attendez la réponse. Ensuite, indiquez le code ci-dessous.
CODE SMS : 55
2 SMS = 1,50 euro TTC par SMS + prix du SMS

Photo : Christophe Mourthé

OFFRE SPÉCIALE « DÉCOUVERTE »

ABONNEZ-VOUS À

MAXIMAL

LA MEILLEURE CHOSE
QUI SOIT ARRIVÉE À
L'HOMME DEPUIS LA FEMME !

6 N° - SIX MOIS

15€

SEULEMENT !

au lieu de 18€ prix de vente au n°

Soit 1 numéro GRATUIT !

VOTRE CADEAU

LANYARD MAXIMAL
Cordelière résistante en nylon
avec mousqueton en métal. Partie du bas détachable
par un système à cliquet. Dim. 53 x 2 cm.
Couleur rouge, logo noir.

BULLETIN D'ABONNEMENT PRIVILÉGIÉ

A renvoyer, sous enveloppe affranchie, accompagné de votre règlement à

MAXIMAL 18-24 quai de la Marne - 75164 Paris cedex 19

Oui je souhaite bénéficier de votre offre spéciale **d'abonnement *Découverte* de six mois** (6 n°) à **MAXIMAL** pour **15 €** seulement (TVA 2.10%) au lieu de 18 € (prix de vente au n°) soit un numéro gratuit et je reçois mon Lanyard **MAXIMAL.** ***Pour les DOM-COM et l'étranger :*** CEE 17 € - Europe hors CEE 18 € - DOM-COM 20 € - Reste du monde 22 €

choisis mon mode de règlement à l'ordre de **MAXIMAL** [__] par Mandat-Compte (CCP La Source. N° 40.285.05 A 033)
[__] par chèque bancaire ou postal [__] par carte bancaire Visa [__] par carte bancaire MasterCard

[__][__][__][__] / [__][__][__][__] / [__][__][__][__] / [__][__][__][__] Expire fin : [__][__][__][__] N° de contrôle [__][__][__]

RTANT : inscrivez dans les trois cases «N° de contrôle « les trois derniers chiffres du n° qui apparaît sur le bloc signature au verso de votre carte bancaire. Cette opération est indispensable.

RIRE EN MAJUSCULES)

M. [__]Mme [__] Melle Nom _____ Prénom _____

resse _____

de postal [__][__][__][__][__] Ville _____

_____ E-mail _____ Date [__][__] [__][__] 2007

plication de l'article-27 de la loi n°78-17 du 06-01-78, les informations qui vous sont demandées sont nécessaires au traitement de votre abonnement. Vous bénéficiez droit d'accès et de rectification des données qui vous concernent.

Je certifie être majeur
Signature (obligatoire)

e-mail service abonnements : 01 44 84 80 37 - maximal@dipinfo.fr

Offre valable jusqu'au 31 Mars 2007

CHRONO-SEXE

Qu'est-ce que les femmes préfèrent ? Qu'on leur fasse l'amour non-stop pendant une heure ou alors qu'on leur fasse l'amour pendant 10 minutes mais à 6 reprises ? – ce qui revient finalement au même.
Fabien, 24 ans, Marseille.

Ange : Il faudrait que tu reconsidères ta manière de voir les choses. On parle de plaisir, pas de performance ! Donc aucun de tes plans n'est recevable. Les recherches les plus récentes en matière d'habitudes sexuelles nous apprennent que la plupart des Français ont des relations durant entre 3 et 12 minutes en moyenne. Mais la durée n'a rien à voir avec le plaisir : tout est question d'intensité, de partage, de complicité. Pour être un bon amant, il faut être passionné, créatif et, surtout, être disposé à donner du plaisir à ta partenaire manuellement et oralement... Et si les préliminaires durent plus longtemps que l'acte en lui-même, tant mieux ! Enfin, je te conseille d'arrêter de te focaliser sur le chrono, tu ne t'occuperas que mieux de ta copine !

Démon : T'as essayé de le faire à 6 reprises pendant une heure à chaque fois ?

SHY GUY

J'ai le plus gros problème du monde : je suis un timide maladif, les filles me font peur. Plus elles sont belles et plus elles m'impressionnent... Je n'en peux plus, cette situation est invivable. Oksana, aide-moi !
Jean-Daniel, 24 ans, Blois

Ange : Premièrement, il faut que tu apprennes à avoir confiance en toi ou, du moins, à en donner l'illusion. Les filles adorent les mecs sûrs d'eux, elles se sentent ainsi en sécurité à leurs côtés... Et avoir confiance en soi permet de se dépasser plus facilement, d'aller vers autrui. Si tu as peur des filles et que tu es timide, il est certain que tu as du pain sur la planche. Voilà mon conseil : pour commencer, il faut vaincre ta peur des autres – prends une après-midi entière et exerce-toi sur les passants. Demande un renseignement, l'heure, ton chemin... n'importe quoi. Tu prendras l'habitude de discuter avec des inconnus. Expérimente cela sur des petites vieilles, pour commencer, puis la confiance venant, essaie la même chose avec de jolies jeunes filles... Au bout d'un moment, ça ira tout seul, plus tu t'habitueras à parler aux inconnus et moins tu seras timide... C'est un exercice comme un autre. Si tu suis bien mes conseils, dans trois mois, tu deviendras aussi à l'aise avec les femmes que Rocco Siffredi !

Démon : Si tu n'oses pas aborder les femmes, va faire un tour au Bois de Boulogne, elles viendront te voir d'elles-mêmes ! Mais fais gaffe, y'aura aussi des mecs...

Vous aussi, mettez-vous à poil sur le papier **et écrivez à Oksana**
oksana@1633sa.fr
ou à
MAXIMAL
Oksana, aide-moi !
54, rue de Rome
13001 Marseille

Photo : Christophe Mourthé

MAXI CONTACTS

LE MEILLEUR SERVICE
DE DUOS EN DIRECT
100% LIVE
Viens aussi ecouter leurs orgasmes en live !
0892.35.00.04

LE RESEAU DES FEMMES MARIEES
0892.68.45.65
ENVOIE LOVE AU 62828*

encontres coquines
dans TA région !
SMS+
ENVOI SEX AU
62828*
0,35 €/envoi + coût d'1 SMS

0892.23.67.89
DUO AVEC LA NYMPHO DE TON CHOIX
08.92.69.56.86

Club echangiste
ENVOIE "CLUBX" au 62323*
0,15€
0826.162.130*

MARIÉES MAIS INFIDÈLES
0892.70.25.25

"INFIDELE" au 61200*

ELLES DONNENT LEUR TÉL PERSO
0892.167.167*
Envoie "BEZ" au 62233*

4 HÔTESSES EN DIRECT
0892.23.44.44*
Envoie : "X" au 61200*
SMS+

Prix/mn 082 : 0€15 - 3615 : 0€21 - 089 : 0€34 - 01 : 2€ - 0€35/SMS + prix sms - RCS23439936

RENCONTRE H/F DE + DE
0.826.30.40.40 ANS
Envoie "F40" au 62828*
SMS+

2 NANAS ENSEMBLE
0892.02.18.18
Par SMS envoie BI au 62828*

INTERDIT aux - 18 ans
08.92.68.92.92

LIVESHOW
SUR TON 3G
SUR TON MOBILE 3G REGARDE DES VIDEOS HOT ! DIALOGUE EN LIVE AVEC LA FILLE QUE TU VOIS !
0899.78.21.30

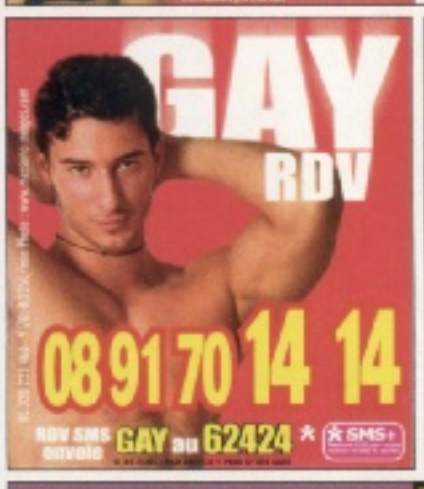

GAY RDV
08 91 70 14 14
RDV SMS GAY au 62424*
SMS+

de 30 FEMMES BELLES ET ÉLÉGANTES
Pour 0,15€/Mn Seulement!
08.26.84.68.68
RC : 405 394 347

6 DVD ADULTES GRATUITS

EN RENVOYANT CE BON J'ATTESTE SUR L'HONNEUR ETRE MAJEUR
FRAIS de PARTICIPATION : 14,5 euros pour 6 DVD - ENVOI SOUS PLI DISCRET
CHEQUE UNIQUEMENT - TOUT AUTRE MODE DE PAIEMENT NE POURRA ETRE ACCEPTE
JOINDRE VOS COORDONNEES - FILMS X INTERDITS AUX MINEURS
IPRS - 6, rue de Romainville - 93260 Les Lilas

les petites cochonnes
veulent baiser au tél
04 91 075 075
les bons plans Q
près de chez toi !
en + c'est GRATOS !
01 72 702 602**

L'école de lætitia la reine du X amateur
appel vocal
0899 78 32 15

initiation à l'amour avec des femmes d'expérience
0892 05 01 08
par sms, envoie F40 au 63800*

screen PIN-UP
TU AIMES LES BELLES CARROSSERIES ? TU VAS ÊTRE SERVI...
appel vocal
0899 19 00 55
par SMS, envoie UP au 83637*

Xtrêm Orgasm
des orgasmes réels sur ton mobile 3G
appel vocal
0899 78 07 39

mariées infidèles
elles sont seules ou délaissées
0892 30 92 92
par SMS, envoie FMARIE au 63800*

confessions torrides
elles te confient leurs expériences les plus hard elles ont laissé leurs tél perso pour l'avoir, envoie GSM au 81919*
0892 05 01 18

love dial
par SMS, envoie DIAL X au 63800*
elles sont prêtes à tout pour te faire vibrer
0892 39 39 30

seul(e) ce soir ?
par SMS, envoie RENC au 62829*
rencontre les hommes et les femmes de la région
0892 88 40 30

DES RENCONTRES
CHÈRES
RAPIDES
0,15€ la Mn
0826.84.62.62

Si tu es libre ce soir ?
envoie LOVE au 62828*
APPEL =1 RDV
0892.69.41.61

Priorité aux rencontres
0899 78 00 34
Télécharge des photos X sur ton portable !
Envoie HOT au 83434*

08 92 35 03 80
DUO en LIVE
NOW !
1 APPEL=1 RDV
AVEC UN MEC DE TON DEPARTEMENT
08 92 68 35 65

sexodrome
L'Oriental
le plus grand théâtre érotique de Paris
"Si vous devez n'en visiter qu'un seul, autant que ce soit celui-là !"
CONNEXION
"Le must !!!"
HOT VIDEO
"Exotisme et erotisme sont au rendez-vous dans un splendide décor"
PARIS NUIT
Strip-tease - Show Lesbien - l'Amour sur scène !
Spectacle non-stop
de 15H à 2H - 7 JOURS/7
23, Bld de Clichy 75009 PARIS
Tél : 01 42 82 11 90
www.sexodrome-paris.fr - www.theatreoriental.com
CENTRE DE DIVERTISSEMENT POUR ADULTES
40 EUROS PAR PERSONNE - 40 EUROS POUR LES COUPLES
Offre exceptionnelle ! Une entrée à 20 euros !
"SPECIAL LECTEUR DE MAXIMAL"
sur présentation de ce coupon

SMS+ (palier 6) : 0,35€/envoi + prix d'un SMS - SMS+ (palier 8) : 1,50€/envoi + prix d'un SMS
082 : 0,15€/Min - 0892 : 0,34€/Min - 3615 : 0,28€/Min

MIAMI BITCH ?

Tout petit déjà, vous fantasmiez grave sur le générique d'*Alerte à Malibu* où des bimbos en maillot rouge pétulaient dans des vagues orgasmiques. Aujourd'hui, Arlette (à Malibu) ou Amy (à Miami) n'attendent que vous. Plongerez-vous ?

[TOUT BIEN PESÉ]

POUR...

- Sur l'échelle de la Hot Babe, la sauveteuse de Malibu se situe juste entre la dentiste nymphomane et l'hôtesse de l'air partouzeuze.
- Elle a appris son métier en matant des vidéos de Pamela Anderson. Oui, oui, celle avec Tommy Lee aussi...
- Vos potes ne vous regarderont jamais plus comme avant. Vos ex non plus, d'ailleurs.
- Toutes ses copines sortent du même moule. L'ère de la pêche au thon est révolue, Monseigneur !
- À la piscine, avec elle, vous pouvez enfin vous baigner dans le grand bain sans votre bouée jaune à tête de canard. Côté flotteurs, elle assure.
- Quel maillot, *my God !* Au moins, vous savez tout de suite que vous n'êtes pas sur une plage au Portugal.

CONTRE...

- Elle tripe forcément sur les surfers bronzés ou les yatchmen friqués. Tes chances sont minces, ami fauché en short bariolé.
- Vous entrez directement en concurrence avec Borat et ses copains du Kazakhstan.
- En haute saison, 4 500 mecs la matent chaque jour, 985 tentent une vanne top ringue, 245 l'invitent à prendre un drink, 51 au resto et, enfin, 1 seul la saute.
- Sportive (très), elle risque d'être difficile à satisfaire dans des ébats sexuels acrobatiques où l'endurance compte autant que la frénésie. Toi, Bimbo ? Moi, Bomba !

LE FANTASME : MAÎTRESSE NAGEUSE !

POUR LA DRAGUER

✔ Dites-lui que vous écrivez un scénario pour la télé et demandez-lui d'être conseillère technique sur le tournage. Organisez une séance de travail avec essai de string.

✔ Offrez-lui une soirée feu de camp sur la plage et jouez-lui de vieux hits des Beach Boys et de Chris Isaak. Son cœur de girl scout va fondre.

✔ Louez un yacht de 15 mètres et matez-la sans relâche du pont avec vos jumelles. Si ça l'agace, elle viendra forcément demander des explications...

✔ Beuglez toutes les chansons de David Hasselhoff et de David Charvet sous sa fenêtre. Quand elle vous supplie d'arrêtez, monnayez !

✔ Faites semblant de vous noyer. Si c'est son collègue moustachu qui rapplique, c'est raté.

À ÉVITER !

✔ Le look David Hasselhoff, slip Moulburny et choucroute d'avant-hier sur la tête... Les années 80 sont mortes, ami !

✔ Pas la peine de lui dire *« Hé, t'as été recalée au casting d'*Alerte à Malibu *parce que t'avais de trop petits seins ? »* Au moins, les siens sont vrais.

✔ Les blagues vaseuses genre : *« Heu, t'as déjà fait amie-amie avec deux flics ? »*

✔ Elle est américaine et blonde : si vous lui dites *« I come from Paris »*, elle va aussitôt penser que vous vous êtes tapé Paris Hilton.

✔ Se pointer sur la plage en Kelly Slater du Neuf Trois avec la planche de surf Decathlon et la patate dans le short pour faire Rocco : bide garanti.

✔ N'essayez pas de lui expliquer que vos potes ne la connaissent que sous le surnom d'« Arlette j'ai mal aux boobs ». C'est in-tra-dui-sible !

POUR LA FAIRE RIRE !

Pourquoi a-t-on surnommé Pamela Anderson « la station service » ?
Parce que pour les jambes, c'est ordinaire ; pour la poitrine, c'est super mais pour la tête, c'est sans plomb.

Photo **Corbis**

100% FIABLE / VRAIS CONTACTS PAR SMS
LE CHAT SMS DE RÉFÉRENCE

ENVOIE SEX PAR SMS AU 61739 *

SERVICE RÉSERVÉ AUX PERSONNES MAJEURES

+ DE 10000 INSCRITS ONT LAISSÉ LEURS PHOTOS

Tchatter par SMS : Pour recevoir à tout moment les descriptions de tchateurs envoie LIST au 61739. Pour contacter un tchateur précis, commence ton SMS par son pseudo, saisis ton message à la suite et envoie le tout au 61739. En saisissant le pseudo de ton correspondant en début de SMS, tu t'assures que le message que tu lui destines lui sera adressé directement.

+ DE 100.000 MEMBRES

Recevoir une photo : Pour recevoir les descriptions des femmes avec photos, envoie FOTO2F au 61739, pour recevoir les descriptions des mecs avec photos, envoie FOTO2H au 61739. Pour proposer la tienne, MAFOTO au 61739. Pour recevoir la photo d'un tchateur précis, envoie FOTO suivi du pseudo de ton choix au 61739 (ex: FOTO LAURA au 61739 pour recevoir la photo de Léa).

ÇA MARCHE

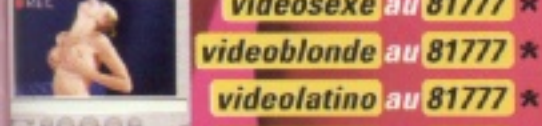

Catalogue VIDEOS AMATEURS télécharge en appelant le
08 99 70 5555
ou accès direct par SMS envoie

videostrip au 81777 *
videojulia au 81777 *
videosexe au 81777 *
videoblonde au 81777 *
videolatino au 81777 *
videoblack au 81777 *
videogrosplan au 81777 *
videofmure au 81777 *
videoasie au 81777 *
3€ + PX SMS/COMMANDE

SMS+ SMS+ SMS+

0739 : 0,35 €/envoi + prix d'un sms - 83202 : 1,5 €/envoi + prix d'un sms - 81777 : 3€+px sms/commande (2sms/SFR, SMS/Orange,Bouygues) - 88555 Redtel : 1,5 €/SMS + prix d'un sms et coût connexion wap(connexion configurée et activée nécessaire) Abonnement Orange et SFR : 3 SMS/semaine, Bouygues Telecom : 2 SMS/semaine.Inscription non limitée.Envoie CONTACT pour + d'info -- STOP pour désinscription..- 0899 : 1,35 €/appel + 0,34 €/min 0,34 €/min - 3615:0,21 €/min - C.M. : RCS 391 068 343 00014

ATTENTION SERVICES RÉSERVÉS EXCLUSIVEMENT AUX ADULTES

SEXY PLANETE X

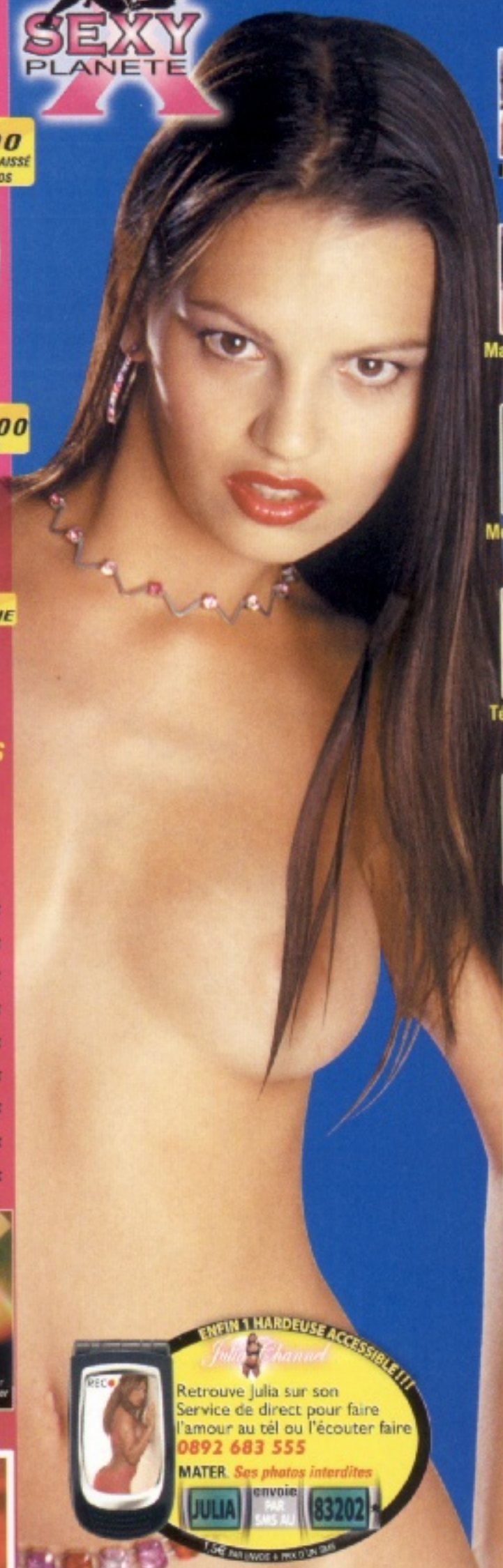

CONTACTS BRULANTS au tél
Elles t'attendent pour te prendre au tél connection ultra rapide en moins de 5 secondes
X N°DUO 0892 93 00 26
0903 414 95* 0906 111 722* Fais l'amour en direct au tél.
PAR SMS VITE AU 62200

SURPRENDS DES FEMMES au tél
En pleine action au tél choisis ta cabine nous prenons le son à leur insu
X N°VOYEUR 0892 692 444
Mater les photos d'Amateurs par SMS envoie AMAT au 83202*
PAR SMS CQ AU 62200

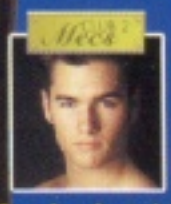

ENTRE HOMMES au tél
1ers fois ou amateurs avertis, vous êtes le bienvenu sur CLUB2MECS pour des contacts au tél en - 5 min
X N° GAY 0892 35 03 06
Mecs bandants à télécharger par SMS envoie MEC au 83202*
PAR SMS GAY AU 61739

SÉANCES EXTRÊMES
elles t'attendent au bout du tél, femmes très sévères ou bien soumises à tes ordres
X N° XTREM 0892 68 63 68
Télécharge toute les photos par SMS envoie XTREM au 83202*
PAR SMS XTREM AU 62200

ETONNANT ... à découvrir
Le service des trav & trans t'attend au tél pour trouver un actif un passif ou mater
X N° TRAV 0892 68 68 63
PAR SMS TRAV AU 62200

En Live avec des Hardeuses ! ! !
cachés sur les plateaux de tournage. Tu peux maintenant tout savoir au tél sur ce qui ce passe vraiment dans les films X
X N°HARD 0892 68 64 60
Vidéos pour ton mobile par SMS envoie TOURNAGE au 81777*

1 Appel = 1 RDV au tél
Nouveau service pour célibataires ou femmes mal accompagnées 3615 MESRDV
DUOS prioritaires
X N°RDV AU TÉL 0892 69 1997
0903 414 96* 0906 111 723* Forum 100% Libertin en direct . . .

ECOUTE leurs Confessions au tél
Intimes, 100% Hard, des coquines disent tout au tél sans TABOU / inavouable !!!
X N°HARD 0892 93 00 17
1 Classique réservé à 1 public trés averti ! ! !

Fais l'AMOUR sans attendre au tél
connection en moins de 2 minutes avec la nana de ton choix ou écoute secrète au tél
SANS ANIMATRICE GARANTI
X N°HARD 0892 68 68 85
30 femmes en direct qui ont fait de leur passion 1 métier

télécharge par SMS des photos et clips sex !
choisis parmis les thèmes suivants :
Stars du X envoie STARX au 83202*
Les interdits envoie INTERDIT au 83202*
Gros plans Hard envoie GP au 83202*
Gros seins envoie GS au 83202*

CB en +
INTERDIT AUX MINEURS
Pour aller encore + loin et assouvir tes pulsions extrêmes avec 1 hotesse au tél
appelle le 04 91 07 54 97 à partir de 15 €

Quiksilver

JEREMY FLORES

quiksilver.com

© photo : narbé

the throttle

Powered by TECHNICAL DIVISION - ZA Pédebert - 40150 Hossegor - France tél. 05 58 41 89 99 - fax : 05 58 41 93 90